Пролетарии всех стран, соединяйтесь!

МОСКОВСКИЙ ТЕХНОЛОГ

Орган комитета ВКП(б), ВЛКСМ, профкома и дирекции МХТИ им. Менделеева

№ 27 (97) || 16 декабря 1934 г. || Цена 5 коп.

„Ведь не для формы мы приглашаем массы требовать от депутата отчета. Мы приглашаем их потому, что советскому государству по самой его природе нужна проверка сотен, тысяч, миллионов людей“.

Л. КАГАНОВИЧ.

Пошлем в советы лучших ударников, способных организаторов, общественников, пользующихся высоким авторитетом студентов, профессорско-преподавательского состава, рабочих и служащих.

ПЕРЕВЫБОРЫ СОВЕТОВ

В одной из своих речей, вождь нашей партии и трудящегося мира тов. **Сталин** сказал: «Сильная и мощная диктатура пролетариата, — вот что нам нужно теперь, чтобы разбить и развеять впрах остатки умирающих классов».

Наша страна широко развернула работу по перевыборам органов этой диктатуры пролетариата — социалистических советов.

Неизмеримо вырос и окреп фундамент советской власти, как в городе, так и в деревне. Превращение единоличника в социалистического колхозника, а через него в труженика социалистического общества еще больше укрепило и упрочило опору советской власти.

«Советская власть — самая прочная, самая крепкая из всех властей в мире» **(Сталин)**.

В истории человечества еще не было такой массовой власти, как власть советов. Впервые во всей истории человечества к этой власти приобщаются и участвуют широкие многомиллионные массы. Советская власть — родная власть трудящихся.

Именно по всему Союзу с огромной любовью развернулась картина перевыборной кампании, в которой лучшие представители трудящихся отчитываются перед ними о своей работе.

Не везде этот отчет заслуживает одобрения и в таких случаях массы быстро под руководством партии **Ленина—Сталина** перестраиваются и по-большевистски борются с недостатками и трудностями в работе по созданию новой социалистической жизни.

Текущая перевыборная кампания советов не только укрепит и расширит фундамент советской власти, но и поднимет авторитет советов на неизмеримо более высокую ступень, ибо в органы этой власти войдут герои социалистического труда на фабриках, заводах, в колхозах, совхозах, госпредприятиях, и учреждениях, войдут знатные люди этих организаций, войдут ударники и лучшие люди нашей страны.

В эту кампанию женщина будет играть еще большую роль на базе возросшей за последнее время ее роли в производстве, особенно в колхозах.

Следующим важнейшим моментом этой кампании является поголовное участие многомиллионных масс трудящихся в обсуждении государственной политики, в проведении государственной дисциплины, в воспитании социалистических навыков и искоренении навыков прошлого. Эта огромная творческая работа масс, проводимая в истории, впервые под руководством партии **Ленина—Сталина** даст свои результаты, по которым равняется международный пролетариат. Итоги социалистического строительства громадны. История старого мира оставила нам по закону инерции и классовой борьбы много еще пережитков темных сторон, но велика и непобедима сила знамени **Маркса—Энгельса—Ленина—Сталина.**

Именно поэтому вечно кипучий темперамент нашей партии не останавливается на достигнутом, а мощной властью зовет вперед к новым победам.

И развернувшаяся самокритика в отчетно-перевыборную кампанию поможет партии и всем трудящимся вскрыть язвы советского аппарата, искоренив бюрократизм и другие недостатки в работе органов советской власти и мобилизовать массы на борьбу за построение бесклассового социалистического общества.

Сознательность каждого гражданина страны советов — вот что служит неисчерпаемым источником творческой инициативы масс, созидающих на обломках старого мира свою новую жизнь. Каждый из нас должен спросить себя, что он сделал для укрепления авторитета власти советов, должен принять посильное, активное участие в этой великой творческой государственной работе трудящихся масс Страны социалистических советов.

О НОВЫХ ФОРМАХ СОЦСОРЕВНОВАНИЯ

(В порядке обсуждения).

Профбюро органиков проводит по группам факультета обсуждение вопроса о новых формах соревнования. Большинство групп высказалось за то, что теперешние формы соцдоговоров и обязательств являются часто формальными. Эти договора нужно заменить несколькими совершенно конкретными обязательствами, с указанием срока выполнения. Эти обязательства берутся по пунктам, которые выходят из нормального круга обязанностей студента, как-то: проработка дополнительных глав, выполнение необязат. лабораторных работ, проработка отдельных вопросов по политучебе, сдаче норм ГТО, ВС и т. д. Эти обязательства берутся или письменно, или лучше устно на групповых собраниях и записываются профоргами, проверка их должна производиться когда придет срок их выполнения. Такой открытый обмен обязательствами даст возможность коллективу лучше выявить лицо ударника, а студенты будут чувствовать большую ответственность, беря на себя обязательства.

Ежемесячная проверка и выделение ударничества должны производиться по учету всей работы студента за месяц, которую должен вести треугольник группы, регулярно изо дня в день. Для этого профорг должен вести дневник группы, куда он будет заносить все оценки работы студентов, вызовы их к доске, посещение и оценку знаний по политучебе, выполнение общественных заданий и т. д.

Группы также высказались за увеличение роли междугрупповых договоров, но их нужно изменить так, чтобы они включали в себя конкретные обязательства не только всех групп в целом, но также и отдельных студентов в них.

ИОФФЕ.

Один из кандидатов

Соболев М. П., член ВКП(б) с 1919 г. Ударник. Парттысячник. Повышенных оценок по академике 65 проц. (отлично и хорошо).

До призыва в РККА — рабочий, по найму начал работать с 12-летнего возраста. В Красную армию призван в первую

мобилизацию московских рабочих в июне 1918 г. Участник гражданской войны на южном и западном фронтах. В РККА пробыл до 1927 г., пройдя путь от рядового бойца до высшего комполитсостава. За оперативную работу имеет благодарность РВС республики и артиллерийского управления СССР. С 1927 г. по 1931 г. работает в гос. аппарате НКФ СССР. Ведет большую рационализаторскую работу, будучи председателем центральной эконом. комиссии наркомата, активно участвуя в чистке аппарата. Активно участвуя в партийной жизни, ведет борьбу за генеральную линию партии со всякого рода оппортунизмом. Был мобилизован ЦК партии на хоз. полит. кампании в деревню (хлебозаготовки, ликвидация кулачества, мобилизация ресурсов).

В 1933 г. участвует в чистке нашей партии в качестве члена и председателя ячейковой комиссии и члены районной апеляционной комиссии войск ОГПУ.

В данный момент уполномоченный партийной тысячи института.

В ПОМОЩЬ ИСПАНСКИМ РАБОЧИМ

Общее собрание практикантов завода № 93 — студентов МХТИ VI сем. 1 и 2-й групп минерального факультета — обсудив обращение испанской секции МОПР о помощи бастующим рабочим Испании постановило: для помощи испанским революционерам:

1. Стипендиатам отчислить однодневную стипендию.
2. Нестипендиаты отчисляют сумму, равную однодневной стипендии.

Студенты: 16 подписей

Директор ин-та т. ОРЛОВ, рабочий, 35-летний производственный стаж.

СКВОРЦОВА О. В. минерального факультета V с. 1 гр. академика 50 проц. хорошо и отлично. Работает бригадиром в райсовете. Дочь рабочего.

Студент общетехнического факультета. 100 проц. отлично и хорошо. Активный общественник.

Мы должны производительно работать и культурно отдыхать

ОРГАНИЗОВАТЬ ДОСУГ

Всехсвятское общежитие имеет большие сдвиги в сторону улучшения санитарного состояния корпуса. Но иначе обстоит дело с культурным обслуживанием студентов. Читальня почти всегда закрыта, комната отдыха со своим несложным реквизитом с «шариками» и настольным крокетом — открывается нерегулярно, а в выходные дни и вовсе закрыта. Под выходной день после 11 часов запрещают петь и играть. В 11½ комната отдыха уже закрывается.

Вопросом организации досуга УБК совершенно не занимаются если не считать, что имеется один распространитель театральных билетов. Купленный для УБК патефон, кроме самого культработника никто ни разу не видел (кстати у него уже успели сломать пружину).

Закупленные музыкальные инструменты лежат в шкафу, как недвижимое имущество, так как играть на них в корпусе запрещают. Культработник **Лесева** вместо того, чтобы заняться вопросом организации досуда студентов, подменяя коменданта корпуса, занимается заселением студентов на места уехавших на практику.

При УБК культработа должна быть поставлена иначе, надо организовать струнный кружок и разрешить заниматься ему — выделить для этого определенное время, ведь желающих участвовать в этом кружке имеется не мало, надо организовать хоркружок, кружок по изучению автомотора, надо организовать концертную группу по подготовке к вечерам самодеятельности. В общежитии возможностей много. Нельзя же культобслуживание сводить к вопросу распространению театральных билетов.

Мы должны и хотим производительно работать, но дайте нам возможность культурно отдыхать.

В. ЗЕЛЕНКЕВИЧ

Не надоело ли тебе играть в шахматы?

Ежедневно, вернее ежевечерне в комнате отдыха происходят шахматные бои. Человек со стороны скажет. «Ну, что же, хорошо пусть играют, это дело полезное». Но к шахматной борьбе присоединяется вторая, — за обладание комплектом шахмат. Комплектов шахмат в комнате отдыха только пять, а шахматная секция включает 60 чел. и неорганизованных любителей еще столько же. Играющая пара окружена обычно десятками «страдающих», которые с нетерпением ожидают того момента, когда они смогут получить шахматы. Иногда приходится буквально вырывать необходимую для турнирной игры доску из рук увлеченных любителей.

Мои предложения: практиковать шахматную американку: «проиграл — уходи», да и выигравшего уводи с собой.

Обставить шахматную игру максимумом неудобств, например убрать стулья, чтобы неповадно было долго торчать над доской.

Вывесить лозунги вроде «Не надоело ли тебе играть в шахматы?»

Можно еще купить несколько комплектов шахмат, но нет: вряд ли на это пойдет культмассовый сектор профкома.

В—д.

Прекратите частые переселения

Во Всехсвятском общежитии чуть ли не ежедневно вы можете быть свидетелями того, как студенты переселяются из комнаты в комнату с этажа на этаж. Переселяются не потому, что в этом находят удовольствие, не потому, что это способствует повышению их академической успеваемости, а потому, что их заставляют переселяться «именем дирекции, именем Наркомтяжпрома». Переселяют в любое время дня и ночи, не считаясь ни с состоянием здоровья, ни с просьбами дать возможность закончить задание по учебе к завтрашнему дню.

Не успеет студент уехать на практику, как на его место уже приводят заместителя, заместителей приводят не только комендант **Лукин** и соцбытсектор УБК **Марченко**, но и председатель санкомиссии **Скирдова** и культработник **Лесева**. Приводят поселять после 11 час. вечера, поднимают студентов с постелей, на недовольных кричат: «запомните, что вы не на частной квартире». Приезжающие же с практики студенты находят свои места занятыми, ночуют у своих товарищей, после чего переселение продолжается. Некоторые переселенцы падают в истерике в коридоре. «Подумаешь истерика», — говорит Лукин — «у меня есть предписание от дирекции и точка».

Партком и дирекция знают об этих безобразиях уже давно, но видимо они не придают этому должного значения, так как переселение продолжается.

ЗЕКС.

ЗАКОНЧИТЬ НЕДОДЕЛКИ

«М. Т.» уже не раз сигнализировал о неполадках в ЗСК, но до сих пор улучшения нет, и в некоторых областях замечается ухудшение. После неоднократной урезки смет срок окончания ремонта был установлен 25 сентября, затем 2 ноября и наконец к Октябрьской годовщине. До сих пор ремонт еще не закончен. Остался целый ряд мелких, незаконченных работ, которые не дают возможности магазину принять более или менее культурный вид.

Оправданий невыполнения ремонта нет никаких. Все эти работы требуют грошевых затрат. Дефицитный материал здесь не требуется. Остановка за т. **Колбиным**. Главный инженер **Федоров** кивает на **Колбина**, а **Колбин** вообще разговаривать о ремонте повидимому не хочет.

МАРКМАН

ДОМ ОТДЫХА

На живописном берегу Черного моря расположен дом отдыха нашего института.

При активном содействии общественности и дирекции полуразрушенные, принадлежавшие, когда-то известному владельцу типографии **Сытину** дачи превращены в помещение, годное для жилья. Закуплено динамо- и электрооборудование и приступлено к строительству электростанции. Развернуты большие работы по садоводству и огородничеству. (На последнее составлена смета в размере 138 тыс. рублей). Подрабатывается к засеву 27 гектаров огородных и полевых культур. В садах проводятся работы по посадке 1 000 молодых фруктовых деревьев разных пород. Приступлено к ремонту старой животноводческой базы.

Указанные мероприятия по садоводству, огородничеству и животноводству дадут возможность полностью обеспечить своими продуктами дом отдыха в 1935 г. Для проведения в жизнь указанных мероприятий и реконструкции д/о требуются большие капиталовложения. Составленная дирекцией д/о и института смета в размере 800 тыс. руб. дает возможность выстроить новую столовую с кухней, клуб, водопровод, баню, новый корпус, ледник и провести полную электрификацию, оборудовать электролечебный кабинет, морские ванны.

Дом отдыха должен быть студенческой здравницей, где студенты, лучшие ударники и научные сотрудники института получат наряду с здоровым отдыхом на берегу моря, высоким калорийным питанием гелио, свето, гидротерапию и квалифицированное медицинское лечение.

Дом отдыха должен быть превращен в действительную кузницу здоровья и культурного отдыха студенчества и научных работников института.

Главврач института МНУШКИН.

НЕЗАМЕТНЫЙ РАБОТНИК

Недавно исполнилось десять лет непрерывной работы в нашем институте заведующего книжным киоском т. **Юровского**. За это время работы киоска, в смысле обслуживания студентов, несравненно улучшилось.

Если в прошлом киоск имел оборот в 200 руб. в месяц, то теперь месячный оборот его доходит до 7—10 тысяч рублей.

Кроме снабжения студентов т. **Юровский** обслуживает также и библиотеки, снабжая их учебными материалами, и в этом отношении жаловаться на работу зав. киоском не приходится.

Кроме того, мы, студенты, всегда видим со стороны товарища **Юровского** хорошее и культурное отношение к нам.

В настоящее время т. **Юровский** работает без помощника и несмотря на это прекрасно справляется со своими задачами.

Все это говорит о том, что тов. **Юровский** добросовестно относится к своим обязанностям и заслуживает, чтобы его десятилетняя работа в нашем институте была отмечена.

Остается пожелать, чтобы и другие снабжающие организации работали так же хорошо, как киоск под руководством тов. **Юровского**.

ГРУППА СТУДЕНТОВ

ПОЧЕМУ ЧАСТО ЗАКРЫТА КОМНАТА ОТДЫХА?

Часовой перерыв каждая группа старается использовать как можно рациональней. Большинство студентов идет в комнату отдыха для того, чтобы почитать газету, поиграть в шахматы, отдохнуть, но очень часто застают висящий замок. Комната отдыха закрыта. Профком об этом прекрасно знает. 9 ноября, когда VII с. 2 гр. простояла у закрытой комнаты отдыха весь свой перерыв, я лично проводил **Сафронова**, **Энгбера** и др. членов профкома посмотреть, как студенты используют перерыв, и просил открыть комнату.

— Да, закрыта,—говорили они, посмотрев на замок,—но что же мы можем сделать, ключа у нас нет. —И на этом дело кончилось.

Профкому видимо некогда заниматься этими вопросами, а заняться не мешает, так как замок на двери комнаты отдыха появляется довольно-таки часто.

З—Ч

Маленький фельетон

МАКСИМУМ УДОБСТВ

В нашем институте очередей больше чем достаточно (карточное бюро, столовая, буфеты, касса); об очередях в столовую и говорить не стоит. Это явление всем знакомое. Теперь уже говорят — «старо как очередь в столовой».

Есть более интересное место — это касса. Тут раз или два в месяц каждый желающий может получить кучу удовольствий при сравнительно небольших затратах.

Порядок выдачи денег, введенный, очевидно после долгих лабораторных исследований в бухгалтерии рассчитан на максимум удобств для получающих.

Прежде всего деньги выдаются через одно окно при наличии двух. Скорость выдачи колеблется от 10 до 15 минут на 1 лицо, что надо несомненно отнести за счет личных качеств кассира.

Таким образом при небольшой задержке вырастает длинная очередь, которая знакома, вероятно, всем.

В такой давке и неразберихе старосты должны получать крупные суммы денег для раздачи студентам. Ясно, что обстановка неподходящая. А между тем дело можно поставить значительно проще. Так, как это ведется во многих наркоматах и заводах.

Либо доводить кассира до работника. При этом затрачивает время кассир, а не сотни людей, либо заводить конверты и в эти конверты разносить деньги. Затем конверты с надписанной суммой раздавать по назначению. Или наконец устанавливать очередь: сегодня получает такой-то отдел, завтра такой-то. Все это весьма просто, но об этом почему-то никто не хочет подумать. А было бы гораздо эффективней, если бы староста группы мог получить без давки сразу ведомость и конверт с деньгами.

Вместо этого всякий стоящий в очереди рискует жизнью, ибо около кассы идет подлинная борьба за существование, о которой еще **Дарвин** писал, что в конце концов побеждает сильнейший.

П.

Тов. ОРЛОВ!

Для курения необходимо создать нормальные условия, а у нас их нет. Мы курим в уборных, при которых нет курительных комнат, а поэтому всем курящим приходится курить, где попало.

КУРЯЩИЙ.

О КАБИНЕТЕ КЕРАМИЧЕСКОЙ ТЕХНОЛОГИИ

Силикатный факультет является младшим в семье остальных факультетов МХТИ. Он организован только в 1933 г., является наименее оборудованным. Хотя за год благодаря энергии деканата и отдельных работников сделано много в области оборудования факультета, но предстоит еще больше сделать. Это обстоятельство требует дружной напряженной работы всего преподавательского коллектива факультета, студенчества, профессиональных организаций и хозорганов.

Наряду с пополнением специальной лаборатории аппаратами и приборами и постройкой печей необходимо оборудовать кабинет керамической технологии. В этом кабинете должны быть сосредоточены все наглядные пособия, необходимые для демонстрации во время чтения курса керамической технологии. В кабинете должны находиться карты минерального сырья, макеты агрегатов и цехов, графики, чертежи и диаграммы, фото- и кино-ленты, характеризующие процессы производства всех видов керамических изделий, образцы сырья, полуфабрикаты и готовая продукция, образцы брака и т. п. Организация кабинета неотложна и необходима для обеспечения наглядности при чтении курса и для углубленной проработки его отдельных частей студентами.

В первый период организации факультета обеспечение наглядности занятий зависело чисто от того, принесет ли преподаватель в своем портфеле на занятия случайно добытые чертежи или фото. Необходимо приступить к замене «передвижных кабинетов», помещающихся в портфеле, стационарным оборудованным кабинетом. На многих предприятиях керамической промышленности учебные комбинаты при крупных огнеупорных заводах приступают к организации подобных кабинетов, разработанных по типовому плану, составленному работниками нашей кафедры. В дальнейшем кабинет при кафедре может инструктировать и содействовать развитию заводских кабинетов, широко организуя обмен экспонатами и создаст предпосылки для тесной связи факультета с предприятиями.

И. Д. ФИНКЕЛЬШТЕЙН

ВЫПОЛНИМ РЕШЕНИЯ ЦК ВЛКСМ

Прошло 2 месяца со времени постановления ЦК ВЛКСМ об углубленном изучении социально-экономических наук. Комсомольцы должны учиться по социально-экономическим наукам только на хорошо и отлично, так гласит постановление ЦК. Отдельные комсомольцы не хотят бороться за выполнение этого важнейшего решения. Об этом особенно ярко свидетельствует то, что за 3 месяца имеем по политэкономии 5 неуд. у комсомольцев, по диамату 3 неуда, по теории советского хозяйства 1 неуд. Решение ЦК ВЛКСМ не понято отдельными комсомольцами. Комсомольские группы и особенно комсорги мало занимаются проверкой выполнения этого решения. Так, на I сем. 8 и 7 гр. есть у комсомольцев халатное отношение к политэкономии, считают, что на занятиях экономии можно отболтаться. Материал прорабатывается не по первым источникам. Маркса читают редко, что безусловно ведет к незнанию материала. 3 декабря на комитете комсомола были заслушаны две комсомольские группы, как они изучают политэкономию. 7 группа I семестра, комсорг т. **Мухина** по текущим оценкам в группах имеются 3 неуда, в том числе и у комсорга. Отдельные комсомольцы совершенно не читают Маркса, ограничиваясь проработкой своих записок. В 6 группе I семестра имеется настроение у комсомольцев, что политэкономия это не главный предмет. Комитет комсомола предупредил эти комсомольские группы, что плохая проработка политэкономии, незнание основ марксизма дает плохое качество подготовки специалиста и в то же время является нарушением комсомольской дисциплины и как невыполнение решений ЦК ВЛКСМ. До конца семестра остаются считанные дни, и каждый потерянный день может привести к плохим результатам при зачетной сессии. Комсомольским группам необходимо заняться проработкой полит-дисциплин, организовать товарищескую взаимопомощь отстающим, комсомольцам, обязать посещать имеющиеся консультации, организованные кафедрой. Комсомольская организация к зачетной сессии должна притти с лучшими показателями. Первое место в институте по проработке всех предметов, а тем более по социально-экономическим дисциплинам принадлежало комсомолу и оно должно по праву остаться за нами. Комсомол должен занять первое место.

Секретарь комсомола ВАЛОВ.

ПОДГОТОВКА К СЕССИИ

В этом году сдача предметов носит несколько специфический характер, а именно кроме сессионных предметов группы сдают текущие предметы, прослушанные в лекционном порядке (минеральная технология, органическая технология и целый ряд других предметов). Вопрос о подготовке к сессии отодвинут на задний план.

Так, по 5 семестрам мы имеем сильное отставание, по физхимии 5—1 гр., где систематически срывается занятие из-за неподготовленности студентов. Группа должна немедленно наверстать упущенное и посещать дополнительные консультации. По электротехнике на этом семестре составлены списки отстающих.

Во всех группах 5 семестра кроме 5/3 6 сем. 5 и 6 гр. вопрос о подготовке к сессии на тр-ке еще не обсуждался. Комсорг об'ясняет это тем, что сейчас необходимо подогнать отставание по текущим предметам и сдать проект к сроку (6 с.). Только с 25 группы начнут готовиться к сессии. Следует выявить слабых тт. и организовать им помощь как по текущим предметам, так и по подготовке к сессии. Ликвидация «НУ» по несессионным предметам — первоочередная задача. У **Козлова** (комсорг 5/2) **Мальцевой** «ну» по минеральной технологии. По 7 сем. выявлены нуждающиеся в помощи по ленинизму. Организуется для комсомольцев дополнительная консультация. На 7 сем. 4 гр. организованы бригады, роль которых подытожить уже проработанный индивидуально материал и помочь разобраться в непонятных вопросах, возникших при проработке. Нужно немедленно приступить к проработке к сессии, чтобы комсомол в этой сессии был в первых рядах.

Н. УШАЦКАЯ

В качестве примера плохих комсоргов, не обеспечивающих явку на занятия, можно привести: **Чалов** III сем. 9 гр., **Улупова** III с. 4 гр., **Суходуховская** III с. 8 гр., **Володин** VII с. силикат. ф-т, **Хохочкова** 7 с. сил. ф-т и ряд других.

Постановление комитета комсомола от 3/XII—34 г. обязывает комсоргов принимать решительные меры по отношению к срывщикам, передавая наиболее злостных в комитет комсомола. Группы старших семестров, сдающие в порядке самоподготовки, имеют твердые сроки сдачи, но эти сроки не выполняются. Сорвали сроки сдачи VII с. 4 гр. органиков, V с. 1 гр. минеральщиков. Постановления комитета обязывают сдавать норму не позже установленного срока. Все группы, охваченные самоподготовкой, должны сдать мотор к 15 декабря 34 г. То, что это вполне выполнимо, показывает работа лучших групп органического факультета. Здесь комсорг факультета т. **Ушацкая** первая сдала нормы. Точно в срок сдали нормы 7 с. 2 гр. (комсорг **Бернштейн**), VIII с. 3 гр. (комсорг **Субботина**).

РЕМПЕЛЬ

О ПОДШЕФНИКАХ

Комсомол органического факультета шефствует над военно-летной школой. Что нами сделано с октября месяца этого года?

Выявлено количество курсантов, нуждающихся в дополнительных занятиях по математике, физике, химии, географии; организовано 9 кружков, из них 5 по математике, 2 по физике, 1 по химии и 1 по географии.

Проведено по 2 занятия каждым кружком. Но ввиду перегрузки и зачетной сессии у курсантов работа кружков сейчас приостановлена.

Курсанты получили 30 билетов для посещения лекций по искусству и литературе. Подшефники сейчас руководят военно-техническим экзаменом в институте по изучению мотора. Со стороны дирекции отпущены денежные средства для премирования активистов подшефников. Нужно отметить, что нами сделано мало. При наших возможностях мы могли развернуть более интересную работу. После отпускного времени у курсантов снова возобновим деятельность кружков, и развернем самодеятельную работу.

БОЙЧЕНКО

ИЗМЕНЕНИЯ В НОРМАХ ГТО

У нас в институте есть целый ряд студентов, которые «застряли» в сдаче норм ГТО I ступени на одном-двух видах. Такими видами является плавание, стрельба, теория и др.

С 1 января 1935 г. нормы ГТО I ступени изменятся и требования, пред'являемые в новых нормах ГТО больше: изменяется установленное старыми нормами время бега на 100 м, 1000 м, и т. д., вводится ряд новых норм, напр., прыжок в воду с вышки. Это надо учесть всем «застрявшим» и немедленно до 1 января сдать свои хвосты.

Все сдавшие нормы ГТО I ступени и не получившие значки, должны немедленно заявить об этом **Тихомирову** III сем. 2 гр. общетехнического ф-та. Все «застрявшие» должны немедленно сдать оставшиеся «хвосты».

ВНИМАНИЕ МОТОРУ

По выполнению норм наш институт стоит на одном из первых мест, но по одной норме мы позорно плетемся в хвосте. Норму по «мотору» на сегодняшний день сдало только 37 ч. Сдача норм проводится двумя путями. Младшие семестры слушают лекции в кружках, старшие семестры сдают в порядке самоподготовки. Что мы имеем на младших семестрах? Посещаемость кружков крайне скверная, приходят с опозданием и т. п. На комсомольских группах не обсуждаются неявившиеся на занятия, притом комсорги подчас самовольно освобождают от посещения занятий и т. п.

КОМСОМОЛ ПРОВЕРЯЕТ ОБЯЗАТЕЛЬСТВА СТАЛИНСКОГО ПОХОДА

3 гр. 5 семестра взяла на себя к Сталинскому походу 6 обязательств. Из них наиболее ответственным обязательством является шефство над органической лабораторией. В обязанности ежедневного дежурного по группе входит также и обязанность следить за порядком в органической лаборатории.

К 15 декабря группа выпускает бюллетень посвященный шефской работе и организует в лаборатории красную и черную доски.

Взятый групповой пункт о включении всех в политучебу и обязательном ведении конспектов, выполняется не совсем добросовестно; в политучебу включились вся группа, но конспекты по политзанятиям ребята не ведут.

Пункт «Дать к концу семестра 3 ворошиловских стрелка» не выполняется. Группа до сих пор еще ни разу не стреляла в тире.

ШАМЕС.

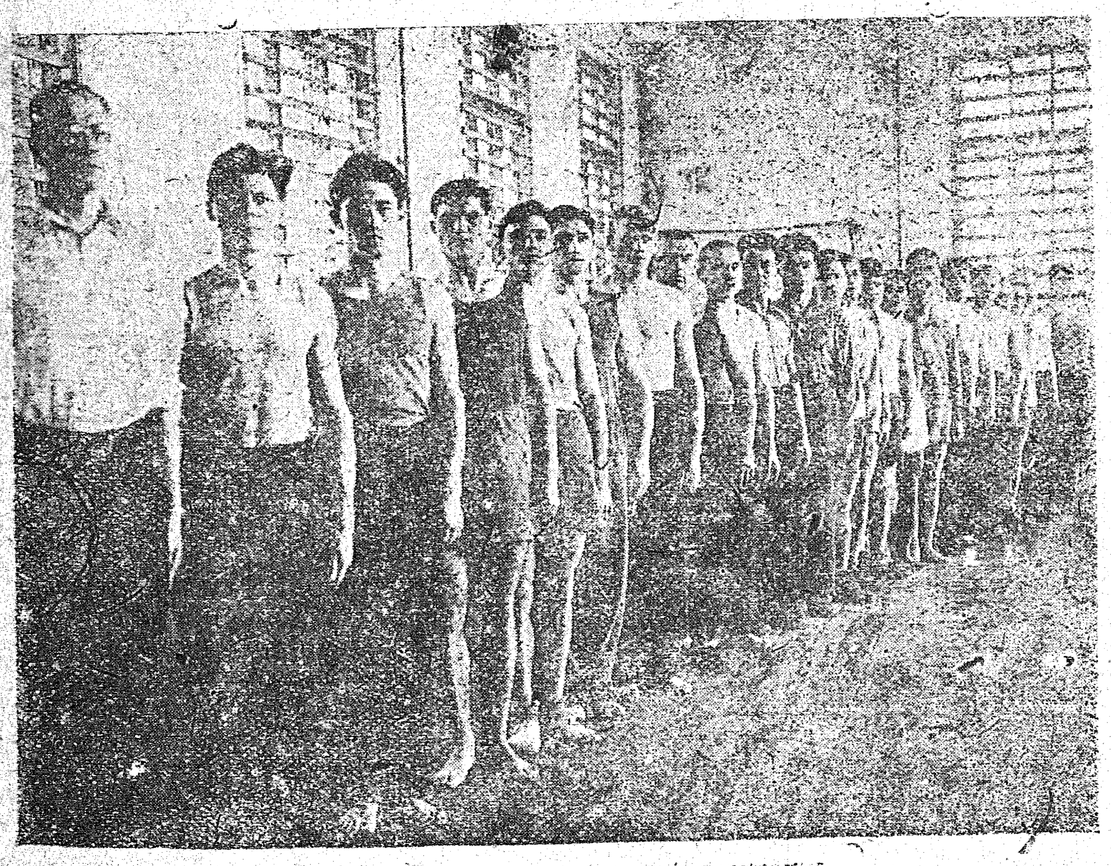

Наши физкультурники.

ДАЙТЕ ЗАЛ

В начале прошлого учебного года самодеятельная физкультура переживала у нас в институте период упадка. Выделенная ячейкой комсомола группа физкультурников-энтузиастов упорной работой добилась развертывания физкультдвиженця в институте.

Это видно в частности на развитии волейбольной секции.

Если в прошлом году мы имели кучку в 12—15 чел. волейболистов, то теперь есть сильный волейбольный коллектив около 40 ч. Секция провела ряд товарищеских встреч с коллективами других институтов (Плехановский МНИТ) и, включившись в календарь вузов НКТП по Москве, имеет неплохие результаты первых игр. Игра с Станкином скончилась победой всех наших команд. Для дальнейшего развертывания физкультработы нам требуется хороший физкультурный зал — возможность построить его у Менделеевки есть, но повидимому нет достаточного желания.

Менделеевка сейчас по физкультуре стала в первые ряды вузов НКТП, но она может и должна быть первым вузом в Москве по постановке и состоянию физультработы. Менделеевка должна иметь свой физкультурный зал, в котором сможет развернут во всю ширь свою работу сильно выросший коллектив физкультурников.

АНДРЕЕВ

КОМУ НУЖЕН ТАКОЙ ПОРЯДОК?

Комендатура ленинградского общежития работает так, чтобы удовлетворять чьи угодно интересы, только не интересы студентов. Тот, кто нам не верит может убедиться сам. Для этого достаточно прочесть об'явление, которое висит на дверях комендатуры.

«Комендатура работает ежедневно с 9 час. утра до 12 час. дня, кроме выходных дней».

Иначе говоря, заверить стандартную справку или уладить какой-нибудь бытовой вопрос можно только уйдя с занятий.

Кому нужен такой порядок?

С. К.

Когда дипломникам будут созданы нормальные условия?

МЕЧТЫ ДИПЛОМНИКА

Начиная с VII семестра студент начинает мечтать: «вот когда я буду дипломником». Между тем, как скверно быть дипломником. Нет ничего хуже этого промежуточного состояния.

Четыре года ждут кафедры того счастливого момента, когда они наконец дадут вам темы дипломных работ и проектов и забудут вплоть до того часа, когда придете защищать проект.

Темы проектов и работ делятся на основании никому, и больше всего самой кафедры, неизвестных соображений. Не принимается во внимание ни материальная база, которая имеется в институте для данной работы, ни существование литературы или пособий по данному вопросу. Начинается первый период проектирования,— борьба мечты с действительностью — на каждом шагу мечте дипломника наносит жестокая действительность сокрушительные удары. Из дипломного списка нужных вам вещей со скорбью вычеркиваете вы одну вещь за другой. Ваше счастье если этот первый период короток, если безнадежность овеществления вашего списка станет для всех очевидной сразу. Гораздо тяжелее убеждаться в этом через месяц или два месяца. Когда становится ясной невозможность постановки вашей темы целиком или даже совсем — наступает второй период проектирования.

Выяснив что есть, чего нет, что можно и чего нельзя достать дипломник получает наконец (лучше поздно чем никогда) реальное проектное задание. Тут бы поехать на практику (средидипломную). Увы! Практика была преддипломной. Вы вспоминаете с ужасом этот обрезок времени вынуждаемого безделья и мало осмысленных усилий собрать для чего-то какие-то материалы и так скрепя сердце приступаете к проекту. Но приметы дипломного проектирования заключаются не только в самой работе: с первого же дня вы начинаете ощущать вокруг себя пустоту забвения. Можете встретить предпрофцехбюро, с которым вы еще три месяца назад боролись за красное знамя. Он посмотрит на вас как на знакомого с которым не виделся 10 лет и пожав руку спросит: «Где работаешь, в Москве, или послали в провинцию? Давненько ты в институт не заглядывал. Не хорошо, хоть и инженер, а своих надо бы помнить». Действительно своих надо бы помнить. Что же касается таких деликатных вещей, как трамвайные талоны, ордера...

Бросьте, дорогие товарищи! Вы же дипломники. Скверно, товарищи, быть дипломником. И поэтому я мечтаю. «Хорошо бы опять стать студентом».

ГОРОВОЙ.

О ДИПЛОМНОМ ПРОЕКТИРОВАНИИ

Всего два года тому назад вновь введены дипломные проекты в уч. заведениях, как элементы, которые в концентрированном виде выражают знания накопленные студентом за все годы теоретического и практического обучения в стенах института, это первая большая самостоятельная творческая работа студента. Что введение дипломных работ в уч. заведениях оправданы жизнью, ни у кого ни вызывает возражений. Богатый материал дало собрание дипломников нашего института, а именно:

Дипломные работы даются без учета возможности выполнения их в срок от разного рода причин, не учитывая способности каждого студента в отдельности.

Руководство дипломным проектированием недостаточно, частая смена руководителей, а иногда оставление студентов на временную беспризорность.

Отсутствие помещения, где дипломник мог бы удобнее с большим коэфициентом полезного действия вести работу по проектированию.

Отсутствие необходимого инвентаря реактивов, пособий, все это ставит дипломника в чрезвычайно тяжелые условия.

Общественные организации забыли о студентах-дипломниках, кафедры тоже не помогают. Дипломный проект должен дать большую пользу самому студенту, в смысле повышения его знаний, и проявления его творческих возможностей.

Студенты в силу совершенно отвратительного положения с дипломным проектированием с большим «страхом» приступают к дипломному проекту.

А ведь мы в будущем году будем выпускать еще больше дипломников, поэтому нужно немедленно все ненормальности в кратчайший срок ликвидировать, вопрос же о помещениях для дипломного проектирования нужно ставить со всей решительностью в Наркомате и др. директивных организациях.

ДАНКОВ.

ПОЧИН МИНЕРАЛЬЩИКОВ

Об огромном значении овладения иностранными языками студентами, говорить не приходится. Об овладении иностранными языками указывалось в центральной печати и в решениях руководящих организаций. И, несмотря на это, в нашем институте ничего не изменилось. Число часов, отведенных на немецкий язык, прежнее (2 часа в шестидневку). Введена лишь зачетная сессия на 7-м семестре. Поэтому особенно ценен почин минерального факультета, где по предложению VII семестра, занялись углубленной проработкой немецкого языка.

Под руководством преподавателя, студенты переводят немецкую техническую литературу, заметки из газет, русские тексты на немецкий и делают на немецком языке доклады.

Преподаватели немецкого языка идут охотно навстречу студентам в их стремлении овладеть языками. Преподаватель т. **Рошеева** подбирает студентам литературу, дает дифференцированные задания. Дополнительная проработка включена в договора по соцсоревнованию и учитывается при оценке успеваемости.

В группах, заканчивающих немецкий язык, VIII семестра, организуются факультативные занятия, но было бы желательно, чтобы изучение немецкого языка продолжалось на VIII и IX семестрах. Опыт VII семестра показывает, что немецким языком можно заниматься, находясь на производственной практике.

Минеральный факультет об'явил поход за углубленное изучение немецкого языка и вызвал другие факультеты. Но ни один факультет не откликнулся.

Б.

ПЕРЕНЯТЬ ОПЫТ

В Московском Инженерно-строительном институте организован кружок математики. Кружок наметил следующий порядок рассмотрения математических проблем: теория множества, основы высшей алгебры и векторного исчисления, не эвклидова геометрия, проективная геометрия, теория функции комплексного переменного и т. д.

Письма с практики

НА Ч. Х. К.

На прошлых совещаниях очень много говорилось о том, что студент на заводе предоставлен самому себе, что нет хороших программ, что он не знает, с чего начать и т. д. и т. д.

Программы этого года составлены для 8-го семестра тщательно и подробно. Из всех институтов, которые там были на практике, наши программы отличались полнотой и конкретностью указываемых об'ектов, подлежащих изучению.

В отношении руководства практикой в цеху со стороны тех инженеров отношение было различное, в некоторых цехах это было поставлено хорошо, в других этого руководства добиваться приходилось с трудом.

Материала на заводе так много интересного, который дополняет пройденный курс в институте, что физически использовать его весь не представляется возможным на практике.

Нужно дать полную инициативу студенту приучить студента самому ориентироваться в производстве и пользоваться полученными знаниями в институте, уметь их применять. Нужно только направлять эту практику, сокращать время студента на поиски, а иногда и «охоту» за необходимыми материалами и чертежами. Эту роль мог бы с успехом выполнить один из инженеров на производстве, наиболее квалифицированный, знающий все ходы и выходы, как говорят на заводе.

Остро мы чувствует отсутствие на заводе бумаги для записей и особенно кальки для с'емки чертежей. В этом виноваты и студенты и институт.

Хорошо, что теперь студент не сидит на рабочем месте, это дает возможность наблюдать и изучать весь технологический процесс как в целом, так и работы отдельных агрегатов, контроль производства. Плохо было, то, что не всегда руководитель практики в цеху проверяет, насколько хорошо студент освоил то или другое рабочее место, например, аппаратчика, абсорбщика, лаборанта и инженера.

Практика дала очень многое и она была подготовлена не плохо, но можно организовать еще лучше.

МАКЕЕВ

ЭЛЕКТРОХИМИКИ НА Ч. Х. З-де

В настоящее время на ЧХЗ на практике работает 11 чел. 1 группы 6 семестра. Работа в цехах проходит удовлетворительно.

Руководитель практики в контактном цеху инженер **Щебакпольский** аккуратно и регулярно каждый день проводит занятия с практикантами, дает им задания по программе. Удовлетворительно работает с практикантами руковод. практики по цеху Казале тов. **Самгин.** И плохо обстоит дело в цеху Гейланд-Линде где руководит тов. **Румянцев,** который все время отговаривается своей занятостью. Но теперь положение выпрямляется, занятия налаживаются.

ОБЩЕСТВЕННАЯ РАБОТА

Группа активно включилась в общественную работу завода. Партком ЧХЗ выделил нам 4 рабочих барака, где мы должны проводить общественно-культурную работу. Выделили бригаду на каждый барак, которые уже работают. Бригады заключили между собой договора на соцсоревнование, в котором основным вопросом стоит лучшее обслуживание барака. Все выделенные бригады имеют общего руковода т. **Веселову,** которая инструктирует и проверяет работу. По политучебе организованы 2 кружка: профкружок и комсомольский.

Мы приступили к проработке решений ноябрьского пленума ЦК ВКП(б). Собрано 30 руб. в помощь рабочим Испании, и вызваны все студенты других втузов. Организована стенгазета. Часть студентов работают на военной и санитарной работе **(Зибельман, Канамадзе).**

Наши студенты участвовали в перевыборах советов, в избирательном участке школы ФЗУ.

БЫТОВЫЕ УСЛОВИЯ

Бытовые условия нас вполне удовлетворяют. При нашем студкоме имеется студстоловая. Питание поставлено хорошо.

На протяжении всей нашей практики вся наша работа будет итти по линии безусловного выполнения нашей программы и широкого участия в общественной жизни завода.

По следам заметок

„ОРГАНИЗУЕМ ДЕТСАД ШЕСТИДНЕВКУ“

«Организуем детсад шестидневку». В № 20 «М. Т.», была помещена заметка о необходимости организации детсада 6-дневки при ленинградском общежитии.

Как сообщает профком детсад при ленинградском общежитии организован и начал свою работу с первых чисел декабря.

„ЗАБЫЛИ О ТОВАРИЩЕ“

В ответ на заметку о необходимости представления т. Седову путевки в санаторий, напечатанную в «М. Т.», профцехбюро общетехнического факультета сообщает, что фонда на санаторно-курортное лечение в профкоме нет, в связи с этим путевка студенту Седову не предоставлена.

„В АУДИТОРИИ СВЕЖИЙ ВОЗДУХ“

По поводу заметки об отсутствии вентиляции в некоторых аудиториях, помещенной в «М. Т.» № 23, хозяйственный отдел института сообщает, что работы по ремонту приточно-вытяжной вентиляции к 15 января будут закончены. Пока же срочно проводится работа по установке форточек. В 2 аудиториях форточки уже установлены.

„ПРЕМИРОВАТЬ НАДО ЛУЧШИХ“

В № 22 «Моск. техн.» была напечатана заметка о неправильном премировании т. **Спалина** и оставлении без премии ударников тт. **Забириной, Кирилловой** и **Роголиной.**

По поводу этой заметки профком в лице тов. **Сафронова** сообщает следующее:

«Спалина премировали неправильно и профкому сведения со стороны факультетских организаций представлены не были. Рекомендован же он был как лучший староста без учета академической успеваемости. **Забирина** премирована грамотой. **Кириллова,** как не участвовавшая в общественной жизни института и группы, не премирована. **Роголина** отведена за наличием лучших.

„ВНИМАНИЕ МАТЕРИ СТУДЕНТКИ“

В связи с заметкой в «М. Т.» № 23, о необходимости предоставления матерям-студенткам ударных карточек, профком выделил для распределения матерям-студенткам 10 ударных карточек.

Отв. редактор ГОРОДЕЦКИЙ.

Мособлгорлит № 62682 Интернациональная (39) типография «Мособлполиграф», ул. Скворцова-Степанова, 3.

XVII 58/186

Пролетарии всех стран, соединяйтесь!

Московский технолог

Орган комитета ВКП(б), ВЛКСМ, профкома и дирекции МХТИ им. Менделеева

№ 28 (93) | 27 декабря 1934 г. | Цена 5 коп.

КОМСОМОЛИЯ МЕНДЕЛЕЕВКИ, ВЫШЕ КАЧЕСТВО!

Приближается VII с'езд советов — с'езд знаменательных работ и огромных побед советской власти и партии, руководимой любимым вождем т. **Сталиным.** Начало работы этого с'езда как раз совпадает с окончанием зимнего семестра и подведением итогов нашей полугодовой борьбы за первенство в институте, за высокое качество учебы, за претворение в жизнь решений ЦК ВЛКСМ, что каждый комсомолец должен учиться не ниже чем на «хорошо» и по социально-экономическим дисциплинам на «отлично», сочетая это с повседневной работой над повышением своего идейно-политического уровня и активным участием в общественной жизни института. Зачетная сессия нам покажет, насколько мы действительно на деле справляемся с задачей в нашей работе — учиться только на «хорошо» и «отлично» и как мы осуществим подлинную предпосылку работы нашей комсомольской организации и каждого комсомольца в отдельности, исходя из решения IX пленума ЦК ВЛКСМ. Комсомолия способна выполнить эти задачи с честью. Это она доказала и доказывает в своей повседневной работе. И сейчас мы имеем много товарищей комсомольцев, которые являются лучшими в производственной работе. Вот некоторые из них: **Резцова, Савельева, Дзевалтовский, Галант, Паушкин, Дулькина, Гезаскин, Колодный, Рывкина, Казакова, Бернштейн, Волынская** выполняют решения ЦК ВЛКСМ, имея 100 проц. отлично и хорошо и вместе с тем работают на больших общественных работах — комсорги, пропагандисты и др.

Наряду с вышеперечисленными примерными производственниками и общественниками комсомольцами мы в своей организации имеем товарищей, не выполняющих основных задач каждого комсомольца в институте. Вот некоторые из них: **Барсуков,** 1 с. 2 гр., имеет 3 «ну»; **Кондова,** 7 с. 3 гр., 1 «ну»; **Пожогин,** 9 с. 1 гр., «ну». Эти комсомольцы тянут нашу организацию назад, снижают высокие показатели основной массы комсомольской организации. Особенно это отставание сказывается у комсомольцев 1 с. общетехнического факультета. Эта картина хорошо подтвердилась на последнем заседании комитета КСМ где при слушании отчетов комсоргов двух групп 1 с. (6 и 7 гр.) оказалось, что многие комсомольцы небрежно относятся к учебе, не работают над проработкой материала по первоисточникам (полит-экономия). Мы должны наверстать сейчас упущенное и использовать оставшееся время до зачетной сессии. Задача каждого комсомольца заключается в том, чтобы мобилизоваться и дать высокое качество учебы и выйти на первое место в институте.

На этих днях по решению комитета комсомола проводятся общие собрания на всех факультетах по вопросу о зачетной сессии. Эти собрания должны будут мобилизовать наш комсомол на основные задачи предстоящей сессии.

Комсомольцы Менделеевки, деритесь за право к VII с'езду советов рапортовать о высоком качестве учебы.

НА МИНЕРАЛЬНОМ

Значительная часть комсомола, несмотря на некоторое улучшение качества учебы в отстающих группах как IX с. 2 гр. и V сем. 1 гр., на сегодняшний день не являются передовыми.

Часть ребят занимаются слабо, имеют неуды и хвосты (Пожилин IX с. 1 гр., слабо занимается и имеет неуд. оценку, Паршина имеет хвост по теор. механике).

В первой половине текущего семестра, мы имели повышенных оценок 71,4 проц. Но это очень мало. Сейчас основная задача сводится к тому, чтобы каждый комсорг и каждый комсомолец, не забывая решение ЦК ВЛКСМ и взятых обязательств, немедленно перестроились по пути к подготовке к ближайшей зачетной сессии. Для этого необходимо отстающим товарищам оказать своевременную товарищескую помощь. Каждый комсомолец группы должен бороться за первенство, за красное знамя комитета комсомола.

Еще большее отставание мы имеем по сдаче военно-технического экзамена. У 15 комсомольцев осталось по одной или по две не сданных норм. 5 сем. 1 гр. у 4 комсомольцев осталось только плавание.

5 сем. 2 гр. у 4 комсомольцев осталось сдать мотор. Комсомольцы подчас отказываются сдать мотор, мотивируя тем, что они сдают минтехнологию. Также плохо дело обстоит в IX семестре 2 гр. У многих комсомольцев не сдан мотор. Есть и передовики комсомольцы в общественной и академической работе — тт. **Волков, Горбунова** и др., сдавшие полностью военно-технический экзамен. По ним надо равняться.

ПИЧАКЧИ

КОМСОМОЛ СИЛИКАТНОГО К ЗАЧЕТНОЙ СЕССИИ

В настоящее время группами обращено внимание на сдачу текущих зачетов. Например 7 семестров сдали «сырье силикатной промышленности», 5 семестров сдали сессию по органической химии, отлично получили комсомольцы **Дзевалтовский, Рывкина, Колодный, Галант.**

В текущий зачет этим семестрам предстоит сдать минеральную органическую технологию. По этим предметам недостаточно литературы и прорабатывать приходится только по лекционным занятиям. На эти предметы нужно деканату и группам обратить серьезное внимание и возможно лучше использовать консультации.

На сессию 7 семестров выносится ленинизм, комсомольцам нужно будет глубоко проработать материал и выполнить постановление ЦК ВЛКСМ — дать максимум отлично и хорошо.

Необходимо уже сейчас взяться за проработку сессионных и текущих предметов и не рассчитывать на последние дни.

ВСЕ ПРИШЛИ НА ПЕРЕВЫБОРЫ

Всего в нашем институте 2918 человек. К моменту перевыборов в отпуске и больных было 359 чел. На перевыборное собрание пришли не только 2559 чел., но и часть товарищей практикантов и больных. Всего было 2.647 чел., или 100,4 проц.

С. К.

НАШИ ДЕЛЕГАТЫ

В МОССОВЕТ

Водопьянов герой Советского союза.
Орлов Л. П. директор института.

КАНДИДАТЫ

Пенн Л. студент органического факультета.

В РАЙСОВЕТ

Павлов машинист Савеловской жел. дор.
Орлов Е. И. академик.
Рязанова Е. К. от рабочих и служащих.
Соболев М. П. студент
Михайлов В. В. студент.
Снегирцова О. В. студентка.

Требуем суровой расправы с классовым врагом и их агентурой — зиновьевцами

28 декабря в Большом актовом зале состоялся 10-минутный митинг, на котором присутствовали студенты, профессорско-преподавательский состав, рабочие и служащие нашего института.

С сообщением о раскрытии НКВД контрреволюционной террористической группы в состав которой входили члены разбитой зиновьевско-каменевской оппозиции, совершившей подлое убийство тов. **Кирова,** выступил тов. Ковалевский.

Тов. Ковалевский подробно остановился на предательской роли и интрейкбрехерстве зиновьевской группы в период подготовки Октябрьской революции и последующих этапов.

В принятой резолюции, собравшиеся потребовали самой суровой расправы с классовыми врагами и их агентурой.

С. К.

До конца вытравить контрреволюционных последышей зиновьевской группы

(Резолюция митинга)

Заслушав сообщение тов. Ковалевского о раскрытии НКВД СССР террористической подпольной, антисоветской контрреволюционной группы, образовавшейся из числа бывшей зиновьевской оппозиции в Ленинграде, митинг студентов, профессорско-преподавательского состава, рабочих и служащих Менделеевки отмечает, что только правильное руководство Центрального комитета партии и т. **Сталина** обеспечило величайшие победы социализма в нашей стране. Из года в год, из месяца в месяц растет и крепнет мощь нашей великой родины. Именно поэтому враги партии и советской власти, разбитые в открытой политической борьбе, бессильные и озлобленные прибегают к последнему белобандитскому фашистскому средству борьбы — террору. Гнусные, коварные агенты классового врага, подлые подонки бывшей зиновьевской антипартийной группы вырвали из наших рядов тов. **Кирова,** и ставили цель дезорганизовать руководство советской власти путем террористических актов. 3-тысячный коллектив Менделеевки до глубины души возмущен таким гнусным поведением агентов классового врага, шлет им проклятие и требует от правительства жестокой расправы с врагами рабочего класса, мы требуем применения высшей меры социальной защиты — расстрела к этой окончательно обнаглевшей кучке террористов. Пусть знает злобствующий, недобитый враг, пусть знают жалкие осколки разгромленных антипартийных групп, что наша страна, наша партия, наша власть сильна сейчас, как никогда, что они сметут с лица земли всех, кто посягнет на священные завоевания рабочих и колхозных масс, на лучших людей великого Советского союза.

Пусть знают заклятые враги, что смерть тов. **Кирова** еще больше закалит наши ряды, еще теснее сомкнет нас вокруг партии, ее ЦК и нашего любимого великого **Сталина.**

Мы, менделеевцы, обязуемся упорнее и настойчивее овладевать техникой. Выше поднять бдительность в наших рядах.

Беспощаднее расправляться с классовыми врагами и их агентурой.

До конца вытравить подлых контрреволюционных последышей зиновьевской антипартийной группы.

Выше знамя большевистской непримиримости.

Да здравствует наш Центральный комитет ВКП(б)!

Да здравствует наш родной **Сталин!**

„ПРИ СВОИХ"

В нашем обиходе существует термин «при своих». Обычно он употребляется при сдаче зачета на удовлетворительно.

До поступления в институт мы работали, часть училась в средней школе и большинство из нас, всегда находили время читать художественную литературу, беседовать по прочитанной книге или просмотренной в театре пьесе.

А сейчас — вот дипломница **Озчинникова** на-днях защищает диплом. Она говорит «институт мне много дал, я прочла и читаю много технической литературы, а в отношении художественной литературы, тут я остаюсь «при своих», мало читанных, с чем пришла с тем и ухожу.

И это общее явление. Большинство из нас очень мало читает. Наша страна выдвинула писателей, наши стройки отражены в прекраснейших образцах художественной литературы.

Вот комсомолка **Каштуровская,** она не только сама читает, она снабжает книгами живущих с ней в комнате. Изо дня в день повышается спрос на художественную литературу в б-ке Всехсвятского общежития, а книг хороших там все-таки нет. Мы часто устраиваем коллективные походы в театр. А почему бы нам не устроить диспут, обмен мнений о просмотре иной постановки. Нашими соседями являются студенты ГИКа, и мы их могли бы привлечь к этому делу. Ведь они будут давать картины о жизни новых людей, новых советских интеллигентов. Почему мы не можем пригласить к себе в общежитие **Жарова, Кирсанова** и др. поэтов. Почему мы должны оставаться «при своих». У нас есть такие ребята, которые не читали даже Шекспира, а если и захотят его сейчас прочесть, то в библиотеке у нас не найдут Шекспира.

Культсектору общежития надо подумать над этим, иначе ребятам после окончания института придется краснеть за свой культурный багаж.

ШАМЕС

К 25-ЛЕТИЮ НАУЧНО-ПЕДАГОГИЧЕСКОЙ ДЕЯТЕЛЬНОСТИ ПРОФ. Н. П. ПЕСКОВА

30 декабря Всесоюзный совет научно-технических обществ химиков празднует 25-летие научно-педагогической деятельности проф. **Н. П. Пескова,** ректора университета физико-химии имени акад. **Зелинского.** В небольшой заметке акад. **А. Н. Фрумкина** отмечены основные моменты в работе проф. **Н. П. Пескова** как ученого и педагога.

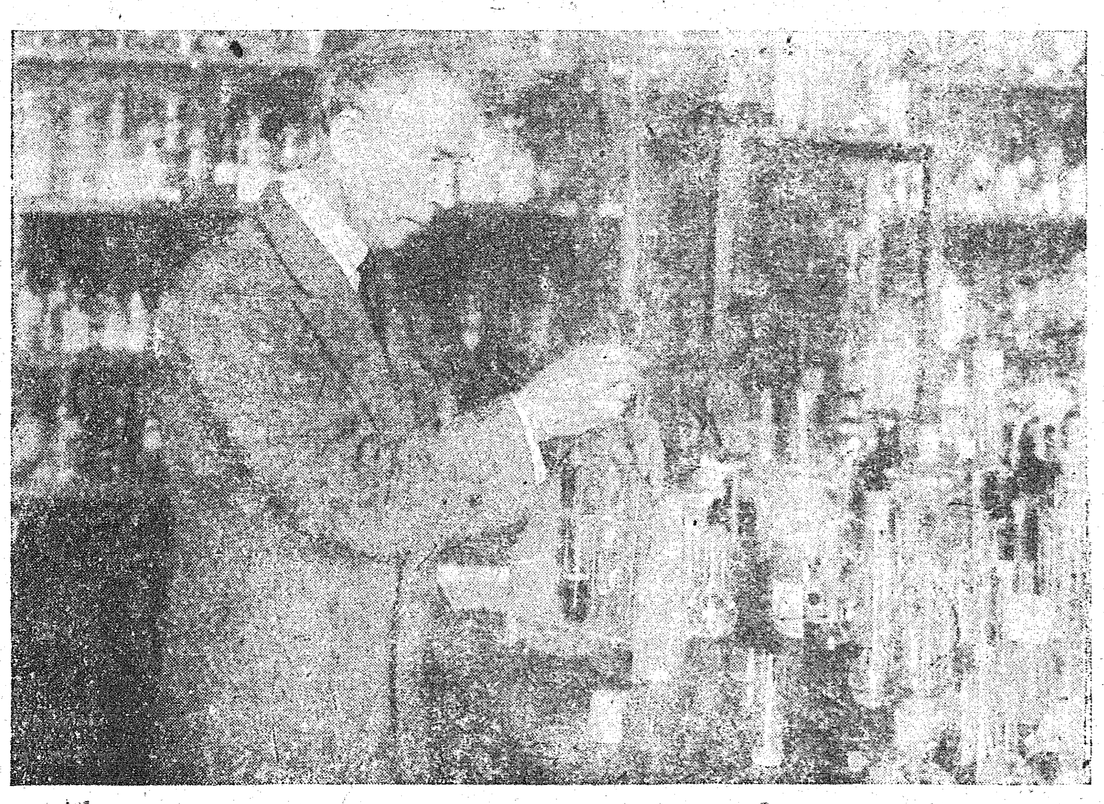

Вряд ли есть еще одна отрасль химической науки, которая обнаружила бы за последнее десятилетие такой бурный рост, как коллоидная химия.

Развитие ряда отраслей промышленности, связанных с применением коллоидных материалов, значение коллоидов для биологии, возможность подойти через изучение коллоидных систем к решению вопросов из области строения вещества — все это привлекло много химиков и физиков к изучению этой еще сравнительно недавно малоизвестной области. Как видно хотя бы из количества советских работ, напечатанных в международном коллоидно-химическом журнале «Коллоид-Цейтшрифт» продукция советских институтов и лабораторий занимает в этой области весьма почетное место. Одним из активнейших и более заслуженных участников развития коллоидной химии у нас в Союзе является **Н. П. Песков,** как по своей исследовательской работе, так и по своей научно-педагогической деятельности сначала в Ивановском политехническом институте, а затем в Менделеевском институте в Москве.

Первые научные работы **Н. П. Пескова,** сделанные за границей, относятся к 1909 году; с 1914 года он начинает заниматься коллоидной химией; ряд его исследований был посвящен важнейшим процессам и явлениям, наблюдаемым в коллоидных системах, как-то: растворению коллоидных частиц, коагуляции, диффузии в коллоидах, так наз. старению; кинетике возникновения коллоидов и т. д. **Н. П. Песков** сделал так же ряд ценных исследований по различным вопросам прикладной коллоидной химии, по теории крашения, дубильным веществам и желантине, частью связанных с его работой в институте кожпромышленности и искусственного волокна.

Особое внимание было обращено на определение точного смысла и физического содержания основных представлений коллоидной химии; эти последние работы имели большое значение при составлении им книги «Физико-химические основы коллоидной науки», которую по справедливости нужно считать лучшей в нашей литературе.

Акад. А. ФРУМКИН.

ПРОДОЛЖАЙТЕ СВОЮ ПОЛЕЗНУЮ РАБОТУ

В институте проф. **Н. П. Песков** является одним из старейших научных работников. Своим многолетним опытом и эрудицией в области химии он поднял на должную высоту кафедру физической и коллоидной химии и тем сильно способствовал укреплению престижа института, как одного из лучших технологических втузов союза.

Кроме того проф. **Н. П. Песков** является активнейшим общественным работником, общественная работа которого далеко известна за пределами Менделеевского института.

В день 25-летия научно-педагогической деятельности бюро секции научных работников желает проф. **Н. П. Пескову** с тем же успехом продолжать долгие годы свою полезную работу. **Группа членов бюро СНР**

БЕСПРИЗОРНАЯ КАФЕДРА

Кафдра сопротивления материалов не имеет в институте своего кабинета, даже уголка.

Недавно был интересный случай. Выставленные по сопромату работы № 1 и № 3 исчезли из-под остекленной рамы, очевидно чувствуя, что «беспризорник» ничего не сможет предпринять.

Приходится только удивляться, что кафедра сопромата находится на правах пасынка.

В учебно-методическом отношении эта кафедра наилучшим образом организовала свою работу. Ощущается полнейшая, доходящая до мельчайших деталей, связь между лекциями проф. **Соколова** и семинарами.

На III семестре на кафедре сопромата мы встречаем хорошую работу зав. кафедрой и преподавателей.

Особенно выделяется тов. **Жданов,** который систематически, напористо и весьма интересно ведет семинары.

Сопромат очень серьезный и трудный предмет, однако глубоко продуманной методической работой кафедры, материал преподносится студентам в доступной весьма интересной форме.

Лекции и семинары проходят при напряженном внимании и усиленной проработке. На лекциях никогда не нарушается трудисциплина, слова профессора раздаются четко при полной тишине, систематически с помощью лектора ведут конспект лекций.

Необходимо пожелать, чтобы такая ударная плодотворная работа кафедры отмечалась дирекцией, хотя бы предоставлением кабинета, отпуском средств на учебное пособие и проч.

Н. СМИРНОВ.

БЮРО ПАРТКОМА ОБ ОБЩЕТЕХНИЧЕСКОМ ФАКУЛЬТЕТЕ

Заслушав доклад декана общетехнического факультета, проф. Хлодовского, бюро парткома МХТИ постановляет:

1. Признать организацию общетехнического факультета своевременной. Факультет в своей работе охватил все общие кафедры, ранее не бывшие в ведении деканов (кафедра общей химии, орган. химии, физ. химии, математики, механики, сопромат., детали машин, электротехника, физика, черчения, начерт. геометрии, иностранных языков, общей эконом. прикладной цикл и др.).

С задачей организации учебной жизни и методической работой в целом факультет справился **удовлетворительно.**

Из кафедр, руководимых факультетом, работают **удовлетворительно** следующие кафедры: общей химии, органической химии, физ. химии, математики, механики, сопротивлен. материалов, детали машин электротехники, полит-экономии, начертательной геометрии, иностранных языков. Несколько **отстают** в работе кафедры общей эконом. цикла (исключая политэкономии). **Неудовлетворительно** работает кафедра физики.

2. Отметить слабую успеваемость на общетехническом факультете за первую половину семестра (7 проц. **ну** на 1 семестре). Особенно отметить отставание коммунистов и комсомольцев. Причиной слабой успеваемости 1 семестра отчасти является перегрузка учебного плана и, с другой стороны, слабая трудисциплина. Поручить деканату совместно с методкабинетом пересмотреть учебный план и войти в комитет по делам о Высш. тех. школе при ЦИКе СССР с ходатайством об изменении учебного плана, организовать дополнительные занятия особо с отстающими коммунистами и нацменами перед сессией.

3. По вопросу о трудисциплине отметить большой процент опозданий, прогулов и невыполнения домашних заданий. Указать общественным организациям (профкому и комсомолу) на слабую и недостаточную помощь деканату в борьбе за трудисциплину.

4. Признать недостаточной работу с новым приемом институтских общественных организаций. Сменить партруководство факультетом. Указать вузбюро комсомола на то, что комсомольская часть студенчества по семестру не заняла ведущего положения, а по ряду групп плетется в хвосте (например 13 гр. 1 сем.). Поручить комсомолу и профкому пересмотреть состав комсоргов и профоргов групп, общетехнического факультета.

5. По линии бытового обслуживания студенчества особенно остро стоит вопрос с общежитием. Поручить деканату выявить всех остро нуждающихся в жилплощади.

Предложить дирекции учесть опыт этого года, чтобы в будущем учебном году отпустить общетехническому факультету большие суммы для материальной помощи новому приему.

ОБЯЗАТЕЛЬСТВА ВЫПОЛНИМ

Наш институт включился в конкурс на лучшее выполнение квартального финансового плана по следующим показателям: выполнения плана мобилизации средств за каждый месяц в сроки по каждому платежу как обязательного — подоходный налог, культбор, так и по добровольным— заем, вклады в сберкассу, паенакоплению и т. д. и 100 проц. охват подпиской на заем.

Подводя итоги за декабрь месяц, мы должны констатировать, что местком и факультетские организации недостаточно уделяли этому вопросу внимания.

У нас имеются как среди профессорско-преподавательского состава, рабочих и служащих, так и среди студенчества не охваченные подпиской на заем.

Вопросом привлечения новых вкладчиков в сберкассу никто не занимался.

Сбору средств на заем с нестипендиатов недостаточно уделено внимания.

Месткому института, тругольникам факультетов и групп надо в оставшуюся декаду до 1 января ликвидировать указанные недостатки. Надо добиться, чтобы наш институт занял первое место.

Каждый профорг должен заострить перед группой вопрос о своевременной ликвидации финансовой задолженности, добиваться первенства группы. Так же бороться за первенство, как она борется за первенство во втором туре соцсоревнования.

ОЛЬСКИЙ

РЕАЛИЗУЕМ 100 ПРОЦЕНТОВ

ЦС ОАХ постановил выпустить 9 лотерею Осоавиахима. Реализация этой лотереи—важнейшая политическая кампания, которую должны провести ячейки Осоавиахима совместно с комсомольскими и общественными организациями.

Наш институт должен распространить билетов 9 лотереи на сумму 8500 р. За лучшую фализацию билетов будут выданы 15 премий в виде 10 пар лыж с пьексами и 5 пар коньков, и 200 руб. деньгами.

Наш институт должен занять по распространению билетов 9 лотереи 1 место по району, как и по реализации 8 лотереи.

С. В.

КУКУШКИН О МЕЩАНСТВЕ

Кукушкин — член правления коллектива Ленинградского общежития.

Конечно он сторонник того, чтобы в общежитии было чисто, уютно, культурно и удобно. Но студенты против, они такие неблагодарные, не понимают, что все, что делает правление и **Кукушкин** — в их пользу.

Утром, спеша на занятия, студенты-жильцы верхних этажей приходят в столовую в пальто. Конечно это непорядок. Поэтому **Кукушкин,** однажды заметив в столовой студента в пальто, не велел выдавать ему завтрак. Студент начал об'яснять, что спешит на занятия, времени осталось мало и он не может бегать по нескольку раз на пятый этаж. Он недвусмысленно намекал на то, что сам с удовольствием разделся, если бы в столовой была вешалка.

Вешалка. Это выпало из поля зрения **Кукушкина.** Подумав, он категорически заявил:

— Вешалка — это мещанство. А так как **Кукушкин** не мещанин, он оставляет пальто, приходя в столовую, на мусорном ящике в коридорчике. Очень удобно и совсем не по-мещански.

СЕМА

ОБЕСПЕЧИТЬ ЧЕРТЕЖКУ

Служитель чертежного кабинета т. **Гаврилов** удивительно плохо относится к студентам. По любому поводу и даже без всяких причин он отказывается выдавать студентам нужные ему инструменты. Был случай, когда он отказался выдать чертежные принадлежности на том основании, что студенческий билет с дырочкой. **Гаврилов** обычно категорически отказывается обменить негодные чертежные принадлежности «Берите, что дают» — обычный ответ. В 9 ч. 30 м. 15 декабря **Гаврилов** погасил в чертежной свет. Через несколько минут зажег, потом опять выключил и так в течение получаса, несмотря на неоднократные просьбы студентов прекратить издевательство. В период зачетной сессии нам будет нужна чертежка. Мы хотим, чтобы зав. кафедрой черчения обеспечил нам нормальную работу в ней.

10 ПОДПИСЕЙ

Отв. редактор ГОРОДЕЦКИЙ.

Мособлгорлит 62752 Интернациональная (39) типография «Мособлполиграф», ул. Скворцова-Степанова, 3.