ПРОЛЕТАРИИ ВСЕХ СТРАН, СОЕДИНЯЙТЕСЬ!

МОСКОВСКИЙ ТЕХНОЛОГ

ОРГАН ПАРТКОМА, КОМИТЕТА ВЛКСМ, ПРОФКОМА, МЕСТКОМА и ДИРЕКЦИИ.

№ 10 (200) 14 апреля 1938 г. Цена 10 коп.

„Считать важнейшей задачей всех партийных организаций в предстоящих выборах обеспечить избрание в руководящие партийные органы вполне проверенных большевиков, беззаветно преданных нашей партии, испытанных в борьбе с врагами народа и способных до конца защищать дело коммунистической партии“.

(Из постановления ЦК ВКП(б)

Изберем в партком лучших, проверенных большевиков

По решению ЦК ВКП(б) в период апрель — первая половина июня будут проведены выборы руководящих партийных органов во всех первичных, районных, городских, окружных, областных, краевых и республиканских партийных организациях.

Начинающаяся отчетно-выборная кампания имеет огромное политическое значение в жизни нашей партии и всей страны, ибо «Выборы руководящих партийных органов должны быть проведены под знаком дальнейшего всемерного под'ема партийно-политической работы, укрепления связи парторганизации с массами и успешного выполнения политических и хозяйственных задач, стоящих перед парторганизациями». Из этого указания Центрального Комитета необходимо сделать вывод, оживить всю партийно-массовую, агитационно-пропагандистскую работу. И в первую очередь мы обязаны до конца провести в жизнь решения январского Пленума ЦК ВКП(б), положить в основу партийной работы индивидуальный, диференцированный подход к члену партии.

За год, прошедший со времени последних выборов, наша парторганизация значительно усилила политико-массовую работу как среди членов партии, так и среди комсомола и беспартийных студентов, профессоров и преподавателей. Хорошо было поставлено дело во время кампании по выборам в Верховный Совет СССР на избирательном участке, где работало 170 агитаторов.

За этот год из парторганизации Менделеевки выдвинуты на руководящую хозяйственную и партийную работу выросшие у нас товарищи — т. Сухарев — секретарем обкома ВКП(б) Биробиджанской Еврейской автономной области, т. Муратов — зав. промотделом ЦК ВКП(б) Туркменской ССР, т. Поликарпов — третьим секретарем Воронежского обкома ВКП(б), т. Бойцов — председателем облисполкома Орловской области, т. Самуленко — зам. председателя Госбанка СССР и ряд других.

Но мы еще имеем и ряд крупных недочетов в работе.

Возросшая политическая активность трудящихся масс требует от партийных организаций повседневного усиления политико-массовой работы. Между тем, в нашей парторганизации состояние политико-массовой работы оставляет желать лучшего. Политкружки посещаются плохо, не говоря уже о подготовке слушателей кружков. Пропагандисты зачастую только проводят занятия, а не работают повседневно со слушателями своего кружка. 1 апреля на занятия кружка Писецкого явилось 7 человек из 24. Тов. Сергеев (4 семестр, 8 группа) ни разу не посетил кружка. И таких много. Не лучше картина и в других кружках.

Неудовлетворительно развертывается работа на избирательном участке. Выделенный парткомом т. Дегтярев и комитет комсомола ОТФ, которым была поручена данная работа, не уделили этому участку должного серьезного внимания. Нужно послать на участок проверенных, хороших агитаторов из рядов членов ВКП(б), комсомольцев и беспартийных, которые в короткий срок сумели бы выправить создавшееся положение и развернуть политико-массовую работу.

Очень медленно растет наша парторганизация. С апреля прошлого года по январь текущего мы приняли в партию всего два человека. Правда, с 1 января этого года по апрель мы приняли 12 товарищей в кандидаты ВКП(б) и 3 — в члены ВКП(б). Но для нашей организации это совершенно недостаточно, ибо мы имеем 850 комсомольцев, почти 1500 беспартийных студентов, профессоров, преподавателей, рабочих и служащих. Среди них, безусловно, очень много товарищей, которые достойны быть в партии.

Но мы их не знаем, ибо не работаем среди них и, в результате, боимся давать рекомендации для вступления в партию неплохим комсомольцам и беспартийным.

Почти до ноября партприкрепленным к комсомолу был ныне разоблаченный враг народа, который сеял подозрительность среди комсомольцев, охаивая советскую молодежь. Сейчас партком прикрепил к комсомолу трех товарищей — Денисову, Гинзбург и Афонина. Этим товарищам и каждому члену нашей организации необходимо серьезно заняться работой в комсомоле.

Совершенно неудовлетворительно идет работа среди группы сочувствующих, которая насчитывает 12 человек. За три месяца этого года мы приняли всего двух человек (Ерохов, Медведкин), а беспартийных, желающих вступить в группу сочувствующих с тем, чтобы подготовиться к вступлению в ряды партии, очень много в институте. Но наша беда в том, что мы не привлекаем их к активной общественно-политической работе.

Выступавшие на совещании в парткоме по вопросу о решениях январского Пленума ЦК ВКП(б) профессора Ворожцов, Хлодовский, Песков и др. говорили об отсутствии доверия к заведующему кафедрой. Например, за спиной зав. кафедрой, без согласования с ним, подыскивали работников для кафедры, а ведь данный участок работы доверен ему. На этом же совещании профессора и преподаватели потребовали усиления связи между парторганизацией и профессорско-преподавательским составом. И мы это должны выполнить, ибо это — один из важнейших участков работы нашей парторганизации. Нужно не отрываться от масс, а работать со всем коллективом. Только тогда мы сумеем вскрыть имеющиеся недостатки в нашей работе, только тогда мы сможем провести в жизнь решения февральско-мартовского и январского Пленумов ЦК ВКП(б). Работая с коллективом, мы его изучаем, проверяем по делам, воспитываем и этим повышаем большевистскую бдительность.

Перевыборы нашей парторганизации должны пройти под лозунгом развертывания большевистской критики и самокритики, так как «самокритика имеет своей целью вскрытие и ликвидацию наших ошибок, наших слабостей,— разве не ясно, что самокритика в условиях диктатуры пролетариата может лишь облегчить дело борьбы большевизма с врагами рабочего класса?» (Сталин). Эти сталинские слова должен твердо помнить каждый член нашей партии.

Недостатков у нашей парторганизации очень много, и задача каждого члена организации — вскрыть их, ибо это поможет нашей парторганизации их выправить. Надо подвергнуть критике работу членов партийного комитета, ее недостатки с тем, чтобы в новый состав парткома выбрать товарищей, обладающих политическими и деловыми качествами работника, преданного делу социализма. Отчетно-выборная кампания должна подтянуть нашу партийно-политическую работу, еще больше укрепить связь парторганизации с массами, еще больше повысить нашу большевистскую бдительность.

ПОВСЕДНЕВНОЕ ВНИМАНИЕ СОЧУВСТВУЮЩИМ

В апреле наша парторганизация проводит отчетно-выборное собрание.

Возьмем один из важнейших участков работы парторганизации, а именно — группу сочувствующих. Проявляет ли здесь парторганизация должную заботу? Нет.

Сочувствующих у нас до последнего времени было 12 человек, и все почти с 4-летним стажем. Дадим точную справку по стажу: с 1934 года — 8 чел., с 1935 г. — 1 чел., с 1936 г.,— 2 чел., с 1937г .— 1 чел.

Такой ничтожный рост можно об'яснить только тем, что парторганизация этим вопросом занималась плохо, не изучала людей. Между тем, в коллективе нашего института есть немало беспартийных активистов, людей честных и преданных партии. Надо признаться, что за 1938 год приема в партию за счет сочувствующих не было, хотя с момента опубликования постановления ЦК ВКП(б) о возобновлении приема в партию прошло полтора года. Отдельные сочувствующие давно уже были в политическом отношении проверены на практической работе и подготовлены к вступлению в партию (Авербух и др).

Об'ясняется это тем, что партком уделял им недостаточно внимания. С ними мало работали, были периоды, когда их совершенно забывали. Настроением сочувствующих не интересовались, индивидуальных бесед с ними не вели. Как товарищи готовятся к вступлению в партию, партком не знал. На практической работе они не проверялись. Не интересовались как выполняют порученную им общественную работу, а иногда сочувствующие даже не имели ее.

Открытые партсобрания имеют большое политико-воспитательное значение, а сочувствующие не приглашались на них. Явка на открытые партсобрания является для них обязательной, а у нас даже не ведут учета их посещаемости, не прививают им партдисциплины. За последнее время работа эта несколько оживилась, партком стал ей больше уделять внимания.

За 1938 г. принято в кандидаты партии 3 человека из сочувствующих (тт. Авербух, Батов, Кириллин). Пополнились и ряды сочувствующих. За три месяца этого года принято 2 человека (тт. Ерохов — студент силикатного факультета и Медведкина — студентка факультета 138). Есть сдвиги, но, к сожалению, еще недостаточные.

Парткому в дальнейшем надо больше уделять внимания сочувствующим.

Это даст нам возможность еще больше сплотить их вокруг парторганизации и обеспечить более быстрые темпы ее роста.

БОЯРКИН.

ЗАБЫТЫЙ УЧАСТОК

Работа партийного комитета с группой сочувствующих, существующей, кстати сказать, с 1934 г., неизменно находится в стадии организации и налаживания. За последние полгода мы имеем третьего руководителя группы сочувствующих, причем преемственности не было. Вместо того, чтобы продвигаться в работе, мы всегда начинаем сначала.

Собираемся редко и не систематически. Численность актива группы для такого большого института совершенно неудовлетворительна. Больше 8—9 человек я никогда не насчитывала на занятиях, зачастую же посещаемость была еще меньше.

По общему развитию состав группы довольно пестрый и для пользы дела ее следует, пожалуй, разбить на две: слабую и сильную.

До сих пор этот участок работы партийной организации был в загоне.

КАМНЕВА.

ЛУЧШЕ НАЛАДИТЬ РАБОТУ НА ИЗБИРАТЕЛЬНОМ УЧАСТКЕ

Организация работы на избирательном участке является одной из актуальнейших задач партийных и комсомольских организаций не только потому, что приближается избирательная кампания по выборам в Верховный Совет РСФСР, но и потому, что сейчас необходимо широчайшим образом развернуть среди населения повседневную работу по раз'яснению важнейших постановлений партии и правительства, текущих событий и т. д.

Как выполняет это важнейшее задание II курс? К каждой группе было прикреплено определенное количество квартир. Выделены ответственные товарищи по группам. Вначале некоторые группы работали хорошо. Например, 1-я группа 1-го потока (отв. Ляпунова) провела беседы о Международном коммунистическом женском дне, о Красной Армии и читку газет по процессу антисоветского «право - троцкистского блока», работала по ликбезу. Неплохо начала работать 9-я группа (отв. Гинзбург). Но есть группы, которые до сих пор ничего не сделали: 14-я (отв. Клушин), 16-я (отв. Исаев), 4-я (отв. Манзюк).

Многие представители групп считают, что причиной плохой работы является отсутствие помещения. Это неосновательные заявления: можно работать с каждой домохозяйкой у нее на квартире, не обязательно собирать их вместе.

Ответственными по группам никто не руководит. Их пытались собрать, но ничего не вышло. Отсутствие руководства — основная причина плохой работы.

Правда, студенты II курса должны были и могли проявить свою инициативу. Но, к сожалению, до сих пор этой инициативы не видно.

Сейчас перед нами стоит задача как можно скорей и лучше наладить работу. Не реже одного раза в декаду нужно устраивать инструктивные доклады для агитаторов, обеспечить регулярный обмен опытом, контролировать работу агитаторов. Работа среди домохозяек должна заключаться не только в беседах. Необходимы коллективные посещения кино, музеев, организовать кружки по сдаче норм ГСО и ПВХО.

Парткому, а особенно т. Дегтяреву следует в ближайшие дни наладить этот участок работы.

Агитация, особенно в настоящих условиях, — серьезнейшее политическое дело. Чтобы выполнить его, надо быть хорошо подготовленным.

ШАФИР (II курс).

ВЫДЕЛИМ КВАЛИФИЦИРОВАННЫХ АГИТАТОРОВ

В доме № 60 по 3-й Тверской-Ямской работает студентка Шишакова из 4-й группы II семестра. Она провела с домашними хозяйками ряд бесед,— о 8 марта, о 20-летии Красной Армии, — которые были прослушаны с большим вниманием. Дом № 60 — большой, домохозяек много, и одной заниматься довольно трудно. Домохозяйки просят студентов выступать на их вечерах, устраиваемых довольно часто.

Для успеха занятий необходимо урегулировать вопрос о детях, которых не на кого оставить во время бесед. Родители просили разрешить детям посещать в институте киносеансы и вечера.

На Александро-Невском переулке, в д. № 35 работает студентка Скворцова (2-я группа 1-го семестра). Здесь также проводились беседы о Красной Армии, о 8 марта, о процессе антисоветского «право-троцкистского блока», информация о событиях за границей. Были занятия по ПВХО — об'ясняли устройство противогаза.

Однако в этом доме агитаторам предстоит преодолеть еще много трудностей, настойчиво раз'яснять домохозяйкам необходимость политического просвещения, поднять посещаемость бесед и т. д. Вот пример: студентка об'ясняла домашним хозяйкам устройство противогаза, а потом предложила поучиться надевать его. И вот одна из домохозяек заявляет:

— Если будет война, противогаз как-нибудь и так надену.

Студентка Златина из 3-й группы 2-го семестра провела три беседы на темы: «Красная Армия», «О некоторых приемах иностранных контрразведок».

Ни в одной группе еще не приступали к изучению Конституции РСФСР, а это крайне необходимо.

По этим примерам видно, что занятия на участке развертываются еще очень слабо.

ТИТОВА.

Выполним решение пленума ЦК ВЛКСМ

5 марта закончил свою работу V пленум ЦК ВЛКСМ. Как один из основных вопросов, пленум рассмотрел вопрос об ошибках, допущенных комсомольскими организациями при исключении из комсомола, о формально-бюрократическом отношении к апелляциям исключенных из ВЛКСМ и о мерах по устранению этих недостатков, а также об устранении недостатков в деле приема молодежи в комсомол.

Всей своей работой ленинский комсомол призван воспитывать из молодежи активных строителей коммунистического общества. Основой большевистского воспитания является индивидуальный подход. В свое время комсомольский комитет ОТФ рассмотрел дела комсомольцев в связи с арестом их родственников и исключил из своих рядов Рохман, Терновскую, Барминц, Межебникову, Коробочкину и Поползунову. Рохман была исключена из комсомола за то, что не сумела разоблачить двух дядей — врагов народа. С одним из них т. Рохман не имела связи, а другой был арестован еще в 1927 г., когда ей было всего 8 лет.

Основной практической задачей сейчас является быстрейшая ликвидация допущенных ошибок и восстановление в ВЛКСМ неправильно исключенных.

Комитет пересмотрел свои решения и восстановил Рохман без взыскания, Терновскую и Поползунову — с выговором. У Арзамасцевой снят строгий выговор.

Надо отметить, что в прениях по докладу об итогах V пленума на общем комсомольском собрании ОТФ не было резкой и суровой критики нашего комитета, допустившего эти ошибки.

Ряд товарищей правильно указывал на недостаточное внимание комитета и комсоргов группы к вопросам роста комсомольской организации. За последнее время в комсомол по общетехническому факультету принято 30 человек. Недостаточный прием передовой молодежи является результатом плохой политвоспитательной работы среди несоюзной молодежи и, в частности, вредной практики политэкзаменов при приеме. Например, тт. Викуловой и Дякину было предложено по 15—17 вопросов. Надо помнить, что принятые в комсомол товарищи не **завершают**, а **начинают** свое политическое развитие.

Вовлечение в комсомол передовой молодежи—прямая и непосредственная задача не только активистов, но и каждого комсомольца.

Надо смелей расширять ряды комсомола.

РАЗВЕРНУТЬ АНТИРЕЛИГИОЗНУЮ ПРОПАГАНДУ

Подавляющее число граждан Советского Союза освободилось от религиозного дурмана. Тем не менее, в настоящее время религиозные предрассудки еще живут и владеют умами отсталых людей.

Оставшиеся паразитические элементы общества в лице попов, мулл, ксендзов, раввинов, сектантов и лам завлекают в свои сети малокультурных людей и используют их в контрреволюционных целях. За спиной церковников стоят всякие антисоветские элементы. Прикрываясь религией, фашисты готовят империалистическую войну.

В нашем институте этой чрезвычайно важной работе не уделялось до последнего времени никакого внимания. Больше того, некоторые товарищи и в настоящее время не понимают всей важности и того огромного значения, которое приобретает сейчас антирелигиозная работа.

Немало найдется людей и в нашем институте, которые религиозным предрассудкам не верят. Но раз'яснить толком другому вред религии многие не сумеют. Союз воинствующих безбожников как раз и ставит своей целью глубокую научную, интенсивную антирелигиозную пропаганду среди населения.

Совет воинствующих безбожников организует следующие доклады и лекции: «Происхождение жизни на земле», «Происхождение религии», «Чудеса религии и достижения науки», «Фашизм и религия».

Студенчество и научные работники должны не только сами быть атеистами, но и вести антирелигиозную пропаганду среди населения. Вот почему каждый научный работник, каждый студент, рабочий и служащий нашего института должен быть членом Союза воинствующих безбожников и вести в нем активную работу.

К сожалению, в институте имеются и такие товарищи, которые недопонимают важности этого вопроса, не включаются в работу, например, Мушулов (пред. профцехбюро общетехнического факультета), Корф (секретарь ячейки ВЛКСМ общетехнического факультета), аспирант Стрипихеев и др.

Антирелигиозная работа в институте должна быть поставлена образцово.

Члены Союза воинствующих безбожников, дело за вами.

Аспирант КУДРЯВЦЕВ.

Над миром нависли тяжелые тучи

Над миром нависли тяжелые тучи,
Над миром проносится гром
В Германии «фюрер», в Италии «дуче»
Задумали мир переделать мечом.
Китай и Испания пылают в пожаре,
И Австрии—нет как страны.
Отребье фашистов наносит удары
Нужны им колонии, жертвы нужны.
Ты слышишь, товарищ, как пушки грохочут?
Их гул приближается к нам.
Фашизм озверелый страну нашу хочет
Прибрать к своим грязным рукам.
Но если враги нападут, атакуют
Границы Советской земли.
То мы им покажем, где «раки зимуют»,
Чтоб больше не смели пытаться они.
Когда прозвучат призывные сигналы:
— На бой! На защиту границ!
Я первым пойду по призыву маршала
И буду стоять у передних бойниц.
Мы сильны не только железом и сталью,
Что в танках, орудиях воплощены,
Но сильны и тем мы, что с нами наш Сталин —
Вождь миллионов нашей страны.
Над миром нависли тяжелые тучи
С Востока и Запада веет войной.
Но нет и не будет сильней и могучей
Страны моей юной, родной.

А. ДАНИЛЬЧЕНКО.

ПЛАН ДОКЛАДОВ АГИТАТОРОВ НА АПРЕЛЬ

Вторая шестидневка

1. Расцвет культуры народов СССР, национальной по форме, социалистической по содержанию. (Беседа проводится в связи с декадой азербайджанского искусства).

Материалы: а) **Сталин** — Марксизм и национально-колониальный вопрос. Стр. 144 — 151, 189—203.

б) Национальности СССР к 20-летию Великой Октябрьской социалистической революции, газета «В помощь партучебе», № 29, 1937 г.

в) Журналы №№ 19—20 и 22 «Спутник агитатора»: статьи «Наша родина» и «Победа социализма и расцвет дружбы народов в СССР».

г) Статьи в «Правде» и «Известиях» о декаде азербайджанского искусства.

д) Конституция СССР, главы IV, VI и X.

Об'явление

Редакция газеты „Московский технолог“ переведена в комнату, занимаемую ранее пошивочной мастерской.

Вход от газетного киоска, 4-й этаж.

КАФЕДРА ПОЛИТЭКОНОМИИ ДОЛЖНА СТАТЬ ВЕДУЩЕЙ

«Необходимо дополнить старый лозунг об овладении техникой, соответствующий периоду шахтинских времен, новым лозунгом о политическом воспитании кадров, об овладении большевизмом и ликвидации нашей политической доверчивости, лозунгом, вполне соответствующим нынешнему переживаемому периоду» (И. Сталин). Такие задачи перед нами выдвинула партия, товарищ Сталин на прошлогоднем мартовском Пленуме ЦК ВКП(б). Чтобы выполнить это, нам нужно улучшить массовую партийную, комсомольскую, профсоюзную работу, повысить нашу политическую бдительность, улучшить всю работу института.

Кафедра политической экономии должна сыграть большую роль в деле политического воспитания кадров для химической промышленности. В нашем институте она еще не является ведущей. Там недостаточно развернута большевистская критика и самокритика. Преподаватели не руководят социалистическим соревнованием студентов и сами между собой не соревнуются. Учет учебного процесса отсутствует. Если лекции тт. Гринберга, Кошелева и Третьякова в общем удовлетворяют студентов, все же они имеют ряд недостатков: мало примеров и пояснений трудных мест, нет увязки проходимого материала с вопросами текущей политики, иногда недостаточно глубоко излагается материал.

Рабочие планы лекций и литература по темам давались несвоевременно, осенью список литературы был дан в конце семестра перед самыми зачетами. Введение семинаров по политэкономии сыграло положительную роль: повысился процент отличников с 12 до 28 проц., снизился процент неудов с 29,3 до 16 проц., резко сократилась неявка на экзамены — с 37 до 4,43 проц. Но в работе семинаров имеются недочеты: студенты плохо готовятся к семинарам, рекомендуемых материалов полностью не прорабатывают, слаба посещаемость; не было достаточного внимания семинарам со стороны бывших руководителей кафедры.

Консультации, имеющиеся в плане работ и в графике, по вине преподавателей, часто срывались. Студенты плохо посещают консультации. Члены кафедры не работают над диссертациями, не повышают своей квалификации. На кафедре только два штатных преподавателя, вакансии до сих пор не заполнены. Практиковавшийся хороший метод обсуждения конспектов лекций на заседании кафедры за последнее время почему-то не применяется.

Бывший заведующий кафедрой политэкономии т. Шуклин не обеспечил работу, несмотря на предупреждение парткома.

Новому заведующему т. Фурсенко и всему коллективу кафедры необходимо в кратчайший срок по-большевистски ликвидировать все недостатки и добиться, чтобы она стала ведущей в институте.

Д. КУТЕПОВ.

ЗА КУЛЬТУРУ—ПРОТИВ ВАНДАЛИЗМА

Вандализм — дикое, варварское отношение к чему-либо, бессмысленное и невежественное разрушение, порча предметов. Это всем известно. Но, к сожалению, об этом в нашем институте приходится все еще напоминать. В библиотеке МХТИ имеется много книг, атласов, чертежей и справочников с вырванными страницами. Мне известно, например, что почти во всех книгах «Паровые котлы» Тецнера сплошь вырваны страницы с тепловыми расчетами и чертежи с изображением котлов. То же самое сделано со многими атласами. «Электрооборудование СССР», с книгой «Котлостроение СССР».

Зверски обращаются многие студенты с синекопиями чертежей, которые им выдаются кафедрой для пользования. Трудно, почти невозможно эти чертежи добыть и пополнить архив пособий. Вандалы с этим не считаются. Наоборот, здесь-то и применяют они свои методы вредительства.

Первого апреля я зашел в чертежную № 4 и пришел в ужас. Из застекленных рам некоторые образцы чертежей вынуты и унесены; многие стекла побиты, рамы разбросаны, а некоторые мне удалось найти за шкафом; веревки, на которых висели рамы, обрезаны, кольца вырваны, гвоздей нет. Без надзора и охраны оставлять дальше чертежную, очевидно, нельзя. Студенты, находившиеся в то время в чертежной, не только не помогли мне восстановить порядок, не только не выразили своего возмущения работой вандалов, но некоторым из них все это, очевидно, понравилось: они с иронической улыбкой наблюдали за моей работой по восстановлению порядка.

Партийные и общественные организации должны повести более решительную воспитательную работу в этом направлении, чтобы изжить вандализм в институте.

Деканат и дирекция обязаны помочь нам организовать культурную работу в чертежных № 4 и № 5, которые в настоящее время совершенно не охраняются. Только общими дружными и решительными усилиями весь коллектив сможет поднять качество работы на должную высоту, сможет избавить институт от вандалов, вредителей. Наша газета должна возглавить поход за культуру в Менделеевке.

Зав. кафедрой теплотехники проф. КРАСНОПОЛЬСКИЙ.

Крепче связь с Красной Армией

Вопрос о культурном шефстве института им. Менделеева над нашей частью возник в декабре 1937 г. Долго тянулся вопрос о практическом осуществлении этого шефства. После обращения к т. Дудареву и с приездом к нам т. Авербуха дело быстро пошло вперед.

В феврале институт оказал нам значительную культурную помощь. Выступление «Джаза веселых химиков» прошло с большим успехом. Командный и начальствующий состав и красноармейцы с большим интересом прослушали концерт, и горячо благодарили исполнителей.

Постановка пьесы «Очная ставка» имела также большой успех. Бойцы и командиры и присутствовавшие на спектакле семьи командного и начсостава были очень довольны игрой участников драмкружка.

На торжественном собрании, посвященном 20-летию РККА, присутствовали представители МХТИ. На этом собрании выступал с приветствием профессор Раковский Е. В. 15 марта наши командиры прослушали лекцию в институте по интересующим нас вопросам.

Дело культурного шефства начато, и начато хорошо. Необходимо в дальнейшем его развивать, помогая укреплению РККА и усиливая обороноспособность нашей великой родины.

Командир войсковой части капитан ГАЛКИН.

***

От редакции.

Красная Армия заслуженно пользуется беспредельной любовью трудящихся нашей родины. Она является верным защитником наших границ, верным защитником мира. Получение положительного отзыва от подшефной части — великая честь для нашего института.

Редакция просит партком и местком в следующем номере газеты написать ответ, какую работу намечает институт проводить в дальнейшем.

ХОРОШИЙ ПРИМЕР

Ряд попыток получить средства на возобновление работы курсов техминимума для рабочих и подсобных цехов не увенчался успехом, и это начинание затормозилось. Почин кафедры электротехники, вызвавшейся в порядке общественной помощи вести занятия по техминимуму с электромонтерами, создал перелом в этом деле. Кафедра теплотехники откликнулась и предложила взять на себя ведение курсов для кочегаров на тех же основаниях.

Дирекция МХТИ и кафедра электротехники заключает с месткомом социалистический договор, по которому кафедра берет на себя обеспечение преподавательскими силами и методическую помощь, а дирекция — приобретение учебников и пособий. Независимо от этого дирекция обещает изыскать средства на развертывание курсов в полном об'еме в связи с тем, что для ряда предметов необходимо пригласить преподавателей со стороны.

Общественность ожидает отклика других кафедр на почин кафедры электротехники и теплотехники.

А. БРИНКИН.

Николай Барамбойм

„МАЛЕНЬКИЙ“ ФЕЛЬЕТОН

„Хождение по мукам“

Оставив все каверзы, сопутствующие студенту в общежитии, попытаемся представить себе тернистый путь учащегося индивидуума за время его пребывания в Менделеевке. Приближаясь к институту, вам не так давно приходилось форсировать 8-бальный лед на тротуарах около здания; теперь, с наступлением «арктической» весны, вам приходится переходить вброд образовавшиеся разводья. С большим трудом добираетесь вы до черного (причем, буквально) хода в институт. Пройдя короткий, невзрачный, досчатый тоннель, вы встречаете первое серьезное, но, учитывая нравы студенчества, необходимое препятствие — стража, знающего только две русских фразы:— «Т..аа..варищи, пред'явите!» и «Все равно не пропущу!».

После коротких, но значительных разговоров с вышеозначенным стражем, вы проходите отрезок двора, заваленного различным строительным мусором, и, наконец, прибываете в «вестибюль», окруженный великолепными пачкающимися колоннами.

Идя мимо колонн и опускаясь вниз, вы попадаете в «святую святых» института — так называемый «гардероб», или просто раздевалку, где минут через 15 вы (хотя и в полуживом состоянии) можете, наконец, сдать все то, за что «администрация ответственности не несет», в собственные руки одной из сварливых сотрудниц, причем она одновременно с работой успевает переругиваться со всеми гардеробщиками. Покончив с этим необходимым злом, вы поднимаетесь наверх, и жизнь вам кажется не такой уж плохой.

Мельком взглянув на висящие в вестибюле электрочасы (статические) системы « не верь своим глазам», которые часто показывают произвольную цифру, идете в нужную вам аудиторию. Допустим, это 212-я или 242-я. Подходя к ней, вы невольно вспоминаете об Арктике, в филиал который вы направляетесь. Разница только в том, что специального снаряжения здесь не полагается. Войдя в аудиторию и с грустью взглянув на «занятые» тетрадями места (по количеству имеющихся в наличии тетрадей у пришедших ранее товарищей), вы, сложившись покомпактней (так как имеющиеся парты рассчитаны на более мелких индивидуумов, чем вы), «вкладываетесь» в парту и далее стараетесь не шевелиться, чтобы не дать погибнуть на гвоздях, которыми обильно утыканы парты, тому, что еще уцелело после «гардероба».

Отвлекаясь на минуту от действительности, допустим, что вы прослушали все 6 часов хорошие лекции. Затем вы направляетесь в столовую. На это вы решаетесь, если не свежо воспоминание о раздевалке, так как, несмотря на разные цели, вы их добиваетесь одинаковыми средствами. Здесь вы берете блюдо и должны быть осторожней, так как под каким-либо заковыристым названием может скрываться домашняя птичка не первой молодости. Получив чеки и покричав вместе со всеми: «Настя... Шура.., мы целый час сидим...» и другие не менее убедительные фразы, вы, наконец, получаете обед. При этом, если обед овощной, то, не имея соответствующего навыка, вы легко можете спутать первое со вторым и для упрощения примете за первое то, что принесут вторым. Хотя это и не всегда так, но разница почти неуловима.

Кое-как пообедав, вы направляетесь в читальный зал. Мощный шум и грохот встречает вас при входе и убеждает, что здесь кипит жизнь и студенчество «вдумчиво» занимается.

Специальная сотрудница-глушитель — женщина с железными нервами и ангельским терпением — непрерывно перемещается между столиками и безуспешно пытается хоть немного смягчить этот шум. Святая женщина! Посидев немного в читальне и слегка отупев от шума, вы двигаетесь дальше и при выходе из читальни, в коридоре, видите об'явление: «Соблюдайте тишину. Рядом читальный зал». Как это наивно выглядит.

Вы прошли только половину пути и уже изрядно утомились. Давайте немного отдохнем и со следующим номером газеты пойдем осматривать другие достопримечательности нашего института.

ОБЗОР ПЕЧАТИ

Вышел первый номер литературно-юмористического журнала I курса «92». Это чрезвычайно нужное и полезное дело. Хороший и боевой юмористический журнал должен помочь в искоренении недостатков, в повышении качества учебы и в организации соцсоревнования, политучебы и отдыха студентов. Поэтому начинание I курса нужно приветствовать. Но, к сожалению, первый номер журнала имеет ряд существенных недостатков, которые снижают его качество.

Журнал открывается стихотворением «Поэзия о международной прозе». Вместо политически заостренной передовицы получилось скверно срифмованное стихотворение, составленное не только из политически неграмотных, но и вообще бессмысленных фраз. Вот пример:

«Может порваться нить организма
Вспыхнет всемирный пожар коммунизма».

Сравнение мировой революции с «порвавшейся нитью (?) организма» более чем неудачно.

Стремление Гитлера захватить Чехословакию автор изображает так: «Просить у Словакии немцам автономии».

Под зеленым аншлагом «Шутки в сторону» помещен рапорт 2-й группы — хороший, деловой материал, конкретно показывающий ее работу. Такой конкретности нет в остальном материале журнала («Талант» и др.). Этим же недостатком страдает «Карамболина». Автор мечет громы и молнии против лодырей и шпаргалочников, не осмеливаясь назвать ни одной фамилии. Редколлегия все же, видно, боится, что журнал придется кое-кому не по вкусу.

Очень неплохо написано стихотворение «Над миром нависли тяжелые тучи». Не лишены остроумия об'явления. Едко и интересно написан фельетон «Пройдемтесь». Необходимо также отметить прекрасное оформление журнала, выполнение рисунков и заголовок.

Будем надеяться, что редколлегия учтет все эти замечания и сумеет выпускать хороший журнал.

РЕЗУЛЬТАТЫ ВОЕННО-ХИМИЧЕСКИХ СОРЕВНОВАНИЙ

С 17 по 22 марта проходили межфакультетские военно-химические соревнования, участвовало пять команд: три команды от ОТФ, одна команда с факультета 138 и одна от рабочих и служащих.

Подготовка к соревнованиям происходила различно: на общетехническом факультете выступавшие команды тренировались много. Кроме этого, члены совета ОАХ ОТФ тт. Нюнин и Синицын много поработали над подготовкой материальной части и тренировкой команд. Но число команд, участвовавших в соревнованиях, безусловно недостаточно. ОТФ как самый большой факультет должен был выставить 8 команд, а выставил только 3. Совет ОАХ факультета 138 выставил одну команду, но и та была скверно тренирована. Команда рабочих и служащих, несмотря на очень малую тренировку, по некоторым видам показала сравнительно хорошие результаты (костюм). Можно надеяться, что эта команда при надлежащей работе сумеет занять одно из первых мест в следующих соревнованиях.

Результаты — первое место заняла команда капитана Карькиной (ОТФ) в составе: Карькина, Фадеева, Селетова, Казанцева и Миловидова, показавшая по костюму и противогазу отличные результаты (2 мин. 50 сек. и 3,3 сек.).

Личное первенство по костюму выиграла Хайбулина (ОТФ) —1 мин. 52 сек.; по противогазу — Емельянов (факультет 138) —2,6 сек. и по тушению очага пожара — Фадеева (один мешок 3 сек.).

Общее индивидуальное первенство по сумме лучших показателей принадлежит Хайбулиной и Казанцевой, разделивших первое и второе место; третье место поделили Емельянов, Фадеев и Самозванцева.

Необходимо отметить команду капитана Карькиной, очень успешно выступавшей в факультетских соревнованиях и затем сумевшей не только завоевать командное первенство по институту, но и добиться высоких показателей в личном первенстве (2 члена команды заняли первые места). Можно надеяться, что команда после небольшой тренировки сможет получить хорошее место на районных соревнованиях.

С.

ЦЕННОЕ ПРЕДЛОЖЕНИЕ

Аспирант т. Патлякевич разработал упрощенный способ пользования иностранными словарями, весьма облегчающий работу с иностранной литературой.

Несмотря на бесспорную полезность изобретения, т. Патлякевичу пришлось пережить немало мытарств. Понадобилось дойти до Отдела печати и издательств ЦК ВКП(б), чтобы добиться оформления и практического применения этого изобретения.

О полезности приспособления т. Патлякевича к словарю положительно отзываются академик Кулагин и др.

По просьбе институтской ячейки Общества изобретателей Патлякевич дал согласие передать в нашу библиотеку несколько первых экземпляров словарей с его дополнениями, и желающие могут с ними ознакомиться.

П. К.

УПРОСТИТЬ ПОЛЬЗОВАНИЕ СЛОВАРЯМИ

Н. К. Крупская в своей статье «Ленин об изучении иностранных языков» пишет: «...по части умственной работы, особенно рекомендовал (имеется в виду — товарищ Ленин) переводы и при том обратные, т. е. сначала с иностранного на русский письменно, а потом с русского перевода опять на иностранный. Я вынес из своего опыта, что это самый рациональный способ изучения языка». Эти слова товарища Ленина в достаточной степени иллюстрируют важность переводов. А переводы, особенно обратные, требуют частого пользования словарями.

Мной разработан простой и легко осуществимый для каждого желающего способ оформления любых словарей, дающий, по отзывам, ускорение в работе от трех до десяти раз. Принцип заключается в системе наклейки специальных пластинок на каждый лист словаря, что даст возможность искать слова только в пределах одной колонки, т. е. примерно, всего 25 слов.

Стоимость полного оформления словаря типографским способом будет равна, примерно, 15 руб.

Сейчас 16-й типографией уже отпечатано сто приспособлений для англо-русского словаря Миллера.

ПАТЛЯКЕВИЧ.

Перед туристским сезоном

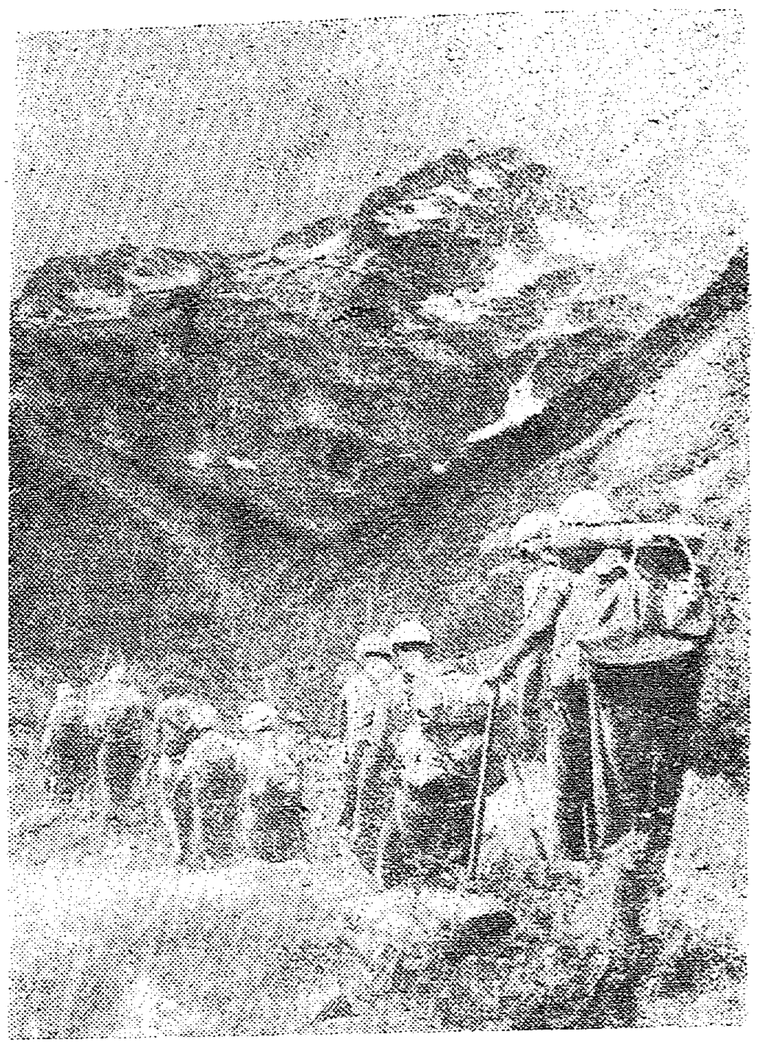

Кавказ. Группа туристов—студентов Менделеевского института в походе. Спуск в Абхазии.

ПО ИНСТИТУТУ

Приступил к работе вновь назначенный пом. нач. учебно-производственного отдела т. Федоров (ассистент кафедры математики).

***

26 марта состоялось общее собрание членов секции научных работников. Собрание признало, что работа бюро СНР неудовлетворительна и что местком совершенно не уделял внимания секции.

В новый состав бюро СНР избраны: проф. Рутовский Б. Н. (пред. бюро), доценты Бутт Ю. М., Прейс Е. М., Козлов В. В. (отв. секретарь), ассистент Азриель Е. Т. и кандидатом доцент Рогович З. А.

***

3 апреля состоялась конференция добровольного спортивного общества «Азот».

Конференция признала работу старого совета неудовлетворительной и избрала новый совет в следующем составе: тт. Варга, Ловля, Молчанов, Макаров, Каллига, Железнова, Ногаева, Борисов, Архипов.

***

В институтский совет Союза воинствующих безбожников вошли: тт. Оськин (отв. секретарь), Воронкова (казначей), Васильев (организатор подписки на антирелигиозную печать), Семин (информатор).

***

Вышла из печати и поступила в продажу книга Н. Н. Цюрупа «Практикуем по физической химии».

***

5 марта начались занятия автомотошколы. Обучается 50 студентов.

***

4 апреля состоялся товарищеский суд над рабочим-водопроводчиком П. Зарубкиным, обвинявшимся в краже. Подсудимый систематически крал у студентов вещи и деньги. На этот раз он украл 65 рублей и часы.

Суд постановил просить администрацию уволить Зарубкина, а местком — исключить его на год из профсоюза. Дело Зарубкина передано в народный суд для привлечения к уголовной ответственности.

Виновных— к ответственности

В буфете при столовой МХТИ (внизу) часто совершенно произвольно повышают цены на продукты.

Например, 5 апреля яйца продавались по 65 к. за штуку, когда на самом деле яйца стоят от 4 р. 50 к. до 5 р. 50 к. десяток. Простокваша с сахаром вместо 44 к. стоила 46 к. и и чай—10 к. вместо 9 к. Сдоба везде стоит 35 к., а у нас 40—50 к., и никакой разницы в качестве нет.

Почему администрация столовой позволяет себе такой произвол? Почему нет никакого контроля?

Группа работников института.

Книги, поступившие в библиотеку

Алексеев В. Н. Качественный анализ. 1938 г.

Касаточкин В. И. Практикум по рентгеноструктурному анализу. 1938 год.

Кижнер Н. М. Исследования в области органической химии. М-Л., 1937 г.

Коршак В. В. Дополнительное руководство для лабораторных занятий по органической химии М. 1938 г.

От редакции

В газете «Московский технолог» за № 9 в заметке «В профполитшколе неблагополучно» сообщалось, что т. Червинский из 11 политзанятий посетил только одно. Проверкой установлено, что т. Червинский пропустил лишь два занятия, и то по болезни.

Редакция напоминает своим студкорам о том, что фамилии и цифры должны писаться точно, т. е. после проверки. Товарищи, дающие статью, не проверив указанных ими фактов, будут нести ответственность.

Отв. редактор Н. В. СТЕПАНЮК.

Мособлгорлит № А—10285. 1-я газетная типография Мособлполиграфа. Москва, ул. Горького, 48. Заказ № 1856 Тираж 1000.